南京新報

第六二八二號

今日本報兩張售洋五分

內政部登記證警字第六號

中華郵政登記認爲第二類新聞紙類

越南援渝事實俱在 日軍決斷然處置

華南日軍當局發表談話

（中央社廣州二十一日電）日華南軍當局二十日發表談話稱、中日事變爆發以來、越南以大量軍需品援渝、日軍業已屢次聲明、而十八日香港法領事、接見中國記者團時、竟稱越南已不再以軍需品援渝、可謂荒謬之至、吾人對其無信用、頗爲憤恨、查越南輸送軍火以積極援渝者、不僅由法駐渝大使戈思默與蔣介石之會談、即可明瞭、且凡在輸送軍火路線配置諜報網、及我飛行隊所攝之照片等、均足證明之、尤其此際所稱之軍需品、當然爲戰爭之武器、而在實行戰爭上必要之資材、亦悉爲軍需品、此乃近代戰爭之特質、毋庸贅言、在戰場上與日軍交戰之蔣軍、所用槍砲子彈等、以及汽車汽油及各種資材等、均由越南補給、此即吾人所以指越南爲渝方之輸血路者也、日軍對於不認識東亞現狀、而有援渝行爲者、必斷然予以排除也、

（中央社福岡二十一日電）日華南派遣軍佐藤賢了大佐、二十日下午、由台北乘飛機飛抵此間雁之巢機場、再轉乘飛機赴東京、據談越南問題如下、日軍在華北華南、已佔領蔣軍所駐各要衝、封鎖渝方輸送路、出以援蔣行爲之越南當局、曲解軍需品之規定、謬稱在近代科學戰上最必要之汽車汽油等、爲非軍需品、雖聲明未出以援渝行爲、但實際與紙上發表之法大使在渝談話、已暴露越南方面之不當、不過當局對於越南應採取何種辦法、則余未敢遽下斷言、

日擬遮斷援渝路 廣州灣秩序紊亂

（中央社香港廿一日電）據當地華僑日報之廣州灣來電稱、謂中國重要輸入路線之廣州灣、因接獲日方嚴重對法提出抗議、擬遮斷援渝路線之消息、兩三日來、謠言百出、人心動搖、華人公司、急將貨物搬入內地、中國中央交通等各政府系銀行分行、又開始準備遷移、因之發生提存風潮、該地當局、正在努力維持中、

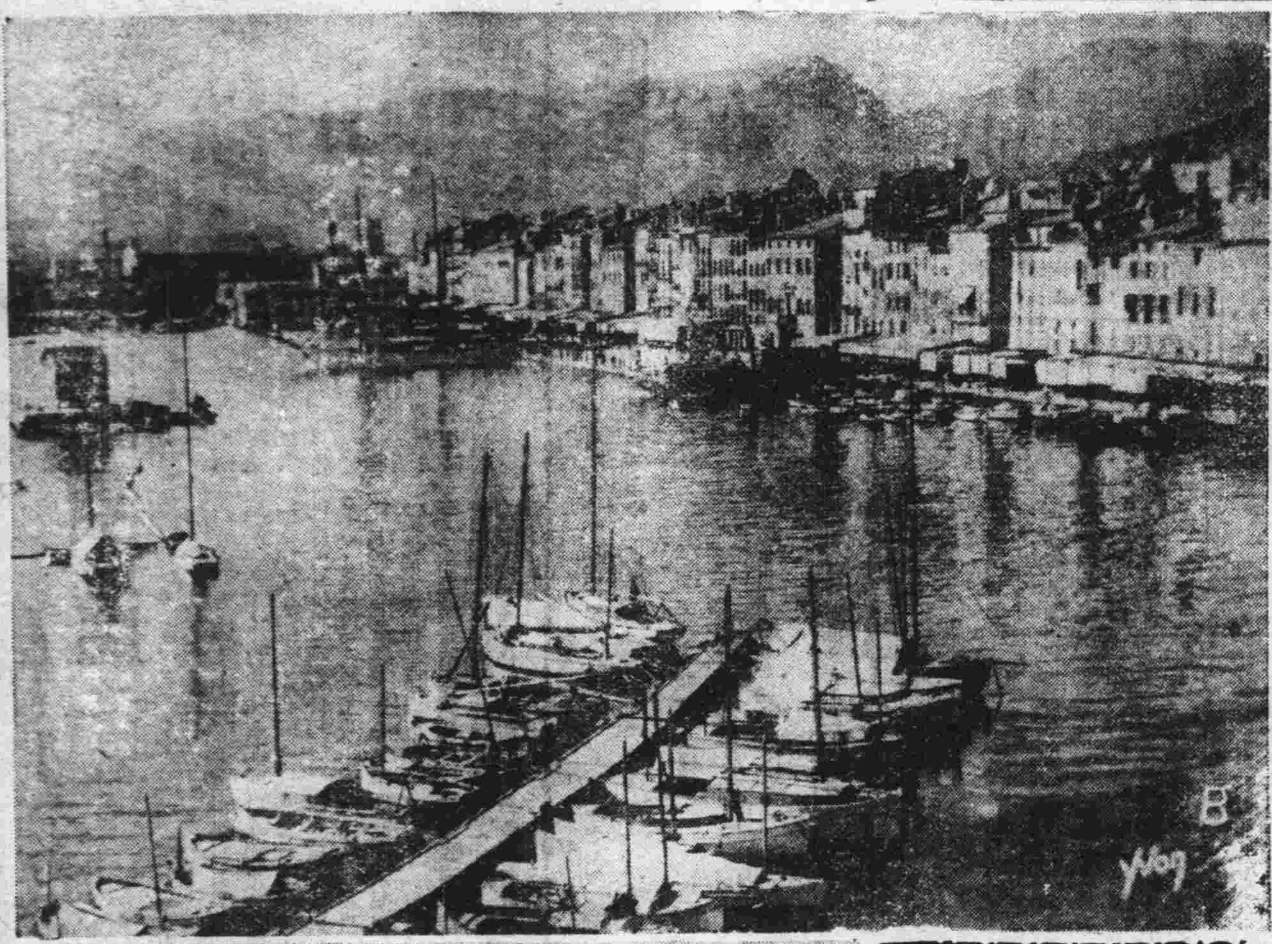

法海軍不肯屈服

【中央社土倫二十日電】土倫軍港司令官廿日發表公報、聲明繼續對德抗戰、略謂「土倫軍港、並不適用法政府所發表「全法國二萬以上人口之都市乃非武裝都市」之聲明、若敵軍前來攻擊土倫、則吾人將盡一切手段、努力抗戰」云云、此證明法海軍充滿不向德國屈服之空氣、

【又訊】沿萊因溪谷南下之德軍先鋒部隊、二十日晨已衝入里昂、防守之法軍、因已宣告該市爲非武裝都市、故未抵抗、（上圖爲土倫軍港及里昂）【中央社】

法派遣代表赴德 與德義商停戰條件 代表會晤後法即下令停戰

【中央社柏林二十日電】德國政府對法總理提議停戰之回答、已通知西班牙政府、轉達法政府、法政府爲根據此項回答、討論停戰條件起見、於二十日晨派遣代表三名、乘機赴德、據確悉、德政府亦曁明承認、開始協議、其內容當在二十日中發表、該交涉似已在德南方某地、由德法義三國代表舉行、然關於停戰之條件、德政府當局刻力避言明、並稱、一九一八年德國要求停戰時、協約軍司令福煦將軍、對德軍代表、不僅在政治上、即在心理上、亦加以極度之壓迫、不容德方提停戰條件、惟強迫應允協約軍所提條件而已、此際不得不回思前事云云、故預料德方之態度極爲強硬、

【中央社羅馬廿日電】據斯替凡尼通訊社訊、二十日在德國南部某地舉行之德法停戰交涉、協議停戰條件、法方特使會見完畢後、即搭機飛返波爾多報告、

【中央社瑞京二十一日電】據哈瓦斯訊、據羅馬無綫電台稱、法全權代表與德方代表會晤之後、已溢返波爾多港、大抵法政府在今明兩日可望下停戰令、

【中央社柏林廿一日電】據羅馬電訊稱、法政府已請義政府示以休戰條件、

義法相互通告 交涉停戰 法允許德要求

【中央社羅馬二十日電】義政府接受法政府提議之停戰交涉後、即轉由西班牙政府、發出與德政府同樣之對法覆文、內容似通知法方指定交涉特使、且答覆決定交涉之場所、及交涉日期、

【中央社羅馬二十日電】法國政府於二十日下午、對義大利亦提出停戰通告、

【中央社波爾多二十日電】法政府二十日發表公報稱、本日上午、向義政府提議、希望藉西班牙政府商討停戰條件、查對義停戰之提議、衆料乃根據派遣停戰交涉使事件、及德國之對法要求二項、由此可證明法政府決意允許德國要求、并決意與義國實行停戰交涉

傳法總理又辭職 賴伐爾將繼起 貝當將在外組政府 共和黨領袖遭逮捕

【中央社紐約二十日電】據由西京馬德里合衆社分社到達當地之消息謂、法總理貝當元帥、是日在法方代表出發赴德作對德停戰協議後、已經提出辭職云、繼任內閣首揆、衆認將以親德派巨頭賴伐爾氏任之、

【中央社倫敦廿日電】據合衆社訊、據非官方消息、法總理貝當元帥、頃已離法境、將在外國地方組織法國政府、又據非官方消息謂、法前總理來諾、國民共和黨領袖馬林、及其他法國官吏、已被政府逮捕、

法政府將三遷

【中央社紐約二十日電】據法首相貝當上將、擬再遷都至法西國境之比西利址、

德法休戰會議 在孔別愛納舉行

【中央社孔別愛納二十一日電】德法休戰會議、已定於今日上午十一時起在此舉行、據消息靈通者觀察、會議能否成功、今日當可分曉、蓋法總理貝當、已以全權授與出席代表也、

【中央社柏林二十一日電】據合衆社訊消息靈通界昨晚（二十日）報告、德法休戰談判、將於距巴黎東北五〇哩之孔別愛納舉行、

義俟休戰會議後 擬佔法領薩伏伊

【中央社羅馬二十一日電】此間義方人士表示、義軍刻正等候休戰會議之結果、而擬進佔法國之薩伏伊各區、據軍事專家謂、義軍行動、將與經里昂、聖狄狄爾及克萊文蒙佛蘭一線之德軍相呼應、而使德軍進抵薩伏伊區邊界、

滬市長請各國撤軍 義總領已有覆文 英法方面尚無表示

【中央社上海二十一日電】傅市長爲保持上海中立、維持治安起見、特於日前分函英法義各交戰國駐滬總領事、請轉知各該國防軍撤退、以免發生意外事件、茲悉義駐滬領事、已於二十一日下午一時、復函傅市長、內容如何、候譯成華文後、當即可發表、函英法方面、尚未有覆文、

義要請瑞士代管突尼斯所有利益

【中央社北非洲突尼斯城廿日電】據哈瓦斯訊、義國政府、頃請求瑞士國領事代爲照料該國在突尼斯所有利益、

聯太平洋會秘書 海蘭特來華遊歷 昨訪滬市長

【中央社上海二十一日電】聯太平洋會秘書海蘭特來華遊歷、於沂日抵滬、二十一日上午十一時、特往市府晉謁傅市長、當予以延見、海蘭特幷將檀香山市長之介紹信、面交傅市長、會談半小時始辭出、

德將大舉向英進攻

作戰計劃已定可操左券 二週克定英國結束戰局

【中央社柏林二十日電】法國國內之軍事行動、事實上已告完畢、故衆料德軍最近擬開始對英進攻、按此次德軍之作戰方針、係先襲擊英空軍根據地艦隊海軍砲台、及其他軍事設施、加以澈底毀壞、使英軍之戰鬥力銳減、再由大批降落傘部隊佔據英海岸要地、繼遣大量船艇及登陸部隊、一舉佔領英國、又德方之登陸快速小汽船、刻已造成大批、大概此等小汽船、將由挪威荷蘭法國北部各海岸、向英國直接、現在英國本土、并無堅固防禦設施、德機如由荷蘭及法國北部起飛、能在二十分鐘以內、達轟炸範圍內、如德軍開始總攻擊、當可在二週間決定戰局、故英國將以不得不無條件投降、抑或將以政府遷至加奈陀或其他屬地、繼續作戰三者、加以選擇、爲英國僅以其海軍力量擬保全英本土、實屬不可能、預料戰局、即將在最近告終、歐洲問題、亦將有極大轉變、

英空軍戰報

【中央社倫敦廿一日電】據路透社訊、航空部昨夜聲稱、皇家空軍頃大舉活動包括襲擊魯恩堡漢娜貝爾斐門斯特杜敦市、華特歐斯吉門申格拉特巴克漢波恩愛默列克納各地目標、我機一架未返、伊戈登及希文及格爾地軍事貯藏庫、暨波格城飛機場、亦遭狂爆轟擊、三處皆起火、今晨旋風式英機一隊、襲擊停列盧昂飛機場之大批敵機、內四架中彈着火、另有多架被機關槍火擊燬、今日午後又有倫漢式英機一隊、飛該機場續施襲擊、英機皆無喪折云、又航空部昨夜九時、發表公報、續述英機昨日突襲盧昂飛機場之詳情稱、旋風式英機向德方（Ju52）號機運兵飛機運兵飛機及（Ju52）號俯衝轟炸機五十架掃射、據駕駛員估計、至少擊壞二十架、

德機猛烈空襲 英國損失極微

【中央社柏林二十一日電】據海通社訊、此間官方宣稱、德國對英機無目的轟炸平民及非軍事目標、將立採報復、蓋前夜曾有英機空襲漢堡及哈爾堡、炸燬足球場學校一所、傷平民三人、

【中央社倫敦二十一日電】據路透社訊、關於德方轟炸機百餘架、前夜從事開戰以來之最大空襲、在英國各部投下大量炸彈事、內閣安全部、昨夜（二十日）聲稱、迄今所能確知者、昨夜（二十日）空襲計死八人、傷約六十人、最近報告、證實物質損失、並不嚴重、

渝方宣傳心勞日絀 妄造渝機襲京謠言

【中央社】二十日上海渝方御用各報、刊載蘇北某地專電謂、「渝方神勇飛機數十架、於十一日晨空襲南京、盤旋數小時、投彈多枚……」云云、據記者查悉、此種謠言、純屬無稽、所謂神勇飛機之片翼隻影、南京人民絕未之見、按所謂宣傳、應爲事實之發表傳播、而不能任意揑造、豈可以白晝之夢囈、形之於電報、可見渝方宣傳人員之腦弱技窮、心勞日絀、而不得不出於此最劣等之一途也、

西班牙輿論 直布羅陀 應歸還西國

【中央社馬德里廿一日電】據海通社訊、西班牙報章、本日發表社評、詳述英西兩國過去之關係、力稱直布羅陀應歸還西班牙、

【中央社馬德里二十一日電】據路透社訊、西班牙各報現已揭去中立假面具、而開始猛烈抨擊英國、許多英僑現已整理行裝、俾遇不測時啓程、「阿里巴日報」報佛朗哥黨、非僅在平時爲管轄民衆之政治工具、且在戰時爲軍事上之龐大潛在力、

越南禁止物資輸渝 渝方遭重大打擊 日將派員赴越南檢查

【中央社上海二十一日電】渝方利用西南各省物產、向英美法諸國購換軍用品、經由越南海防運往重慶、助長渝方盲目抗戰、日本當局爲促使法國實行封鎖海防、禁止貨物經越南運渝、此事已於二十日實行、渝方因之大起恐慌、蓋不獨軍需品斷絕接濟、即由滬輸往西南之日用品、亦均發生阻滯、加以西南對外貿易隔絕、予渝方財政上以巨大之打擊、但此後對蘇浙皖內地營業、可望推展、又據渝權威方面消息、日內日本將派稽查員協助法日調查越南所存渝方貨物、及運輸情形、俾澈底實施封鎖、又有越南禁運軍火之即將實施、此於日暮途窮之渝方、實不啻致命打擊、蔣介石對此極爲焦慮、曾派「西南輸入公司」副總經理宋子良赴河內海防、謀收拾堆積越南之軍需品及建設材料搬至滇省、再行繞道仰光輸往緬甸、但因日方決定派遣監視員赴該地、故未能如願、

日決要求英國禁止緬甸援渝

【中央社東京二十一日電】法政府業已接受日政府要求、澈底禁止越南之援渝、日政府爲根本消滅外國之援渝行爲計、已定於一二日內、由谷外次向英駐日大使克萊琪提出要求、請英政府禁止依滇緬路綫之援渝行爲、

日訪義使節團團長 謁見義首相 交換對歐洲新局勢意見

【中央社羅馬二十一日電】日訪義使節團團長佐藤尚武、定於今日赴前線義軍司令部、謁見義首相、聞佐藤在會見義首相時、將以法國對德言和後之歐洲新局勢爲題、交換意見、藉以探詢義國之態度、

天津三國總領事 將開始談判細目

【中央社天津二十一日電】駐津日總領事武藤、及英法兩總領事、大約將自本月二十五、六日起、根據日英法三國間所簽定之協定、開始談判兩租界內現銀之具體處置方法、及租界問題之細則、關三總領事之談判、不特別規定日期、而視情勢、隨時舉行之、關於日法治安問題之細則、如有必要、日軍亦將派代表參加、又關於現銀之檢查及查封、決定聘請專門家爲顧問、目下方正在物色人選中、

日外相報告 天津問題經過

【中央社東京二十一日電】日內閣於二十一日上午十時起、在首相官邸舉行定例閣議、首由有田外相報告、天津問題解決經過、及解除英法租界封鎖、以及排除援渝重要據點越南、敵性行爲等、此次對法外交措置之經過、及結果、至下午零時十分散會、

【中央社香港二十一日電】天津租界問題解決後、繼之

國民政府命令

六月二十日

茲修正憲兵令第二條條文公布之、此令、

修正憲兵令第二條條文

第二條、憲兵關於職務之執行、凡屬於軍事警察者、受軍政部長海軍部長之指揮、屬於行政警察者、受警政部長之指揮、屬於司法警察者、受司法行政部長之指揮、屬於其他各院部省市政府指定之事項、受各該主管院部省市政府之指揮、

戰勝歸來祗圖逸樂 國民太無犧牲精神 法總理演說戰敗原因

【中央社波爾多二十日】二十日上午九時起、法政府舉行國務會議、出席者有總統勒勃倫等軍政要人、會議歷一時半、就對德停戰等嚴重問題、進行討論、散會後、總理貝當發表廣播演說、列舉法軍慘敗原因稱、㊀於宋姆河及愛納作戰時意外戰敗、㊁義大利參戰、㊂英國未積極援助、人力物力不足、尤以航空兵力僅及德軍六分之一、並說明不得已休戰之情形、最後並作結論、向國民警告謂、法國所以慘敗、其主要原因、乃一九一八年奏凱以來、國民無犧牲精神、只圖逸樂、不肯認眞努力、

法政府內部人員 不全贊同媾和

戰事仍在賡續進行

【中央社倫敦廿日電】據路透訊、德國無綫電稱、法蘭西之戰事將賡續進行、法政府諸人員、不全贊同放下武器之原則、

日義簽訂新經濟協定

【中央社羅馬二十一日電】據海通社訊、據日本人士宣稱、義日兩國經濟談判、於日本考察團到達後、開始進行、現已結束、或可於今日簽訂新協定、

拉脫維亞新閣員名單

【中央社里加二十一日電】據海通社訊、拉脫維亞官方文告宣稱、新內閣之重要閣員如左、總理暫兼外長寇成斯坦、陸長達畢梯斯、內長拉西斯波利斯、社會福利部長兼教長拉西斯、茹利斯、司法部長兼財長巴勒蘭席斯、內次兼政治警察長拉特考夫斯基、陸軍司令克拉文斯將軍、按新總理寇成斯坦、向爲拉脫維亞大學之教授、從未登政治舞台、參加政治活動、

社論

不信沒有反應

一百萬元！不是一個小數目！在浩刼之後，國庫困窘，入不敷出的今日，更是太不易了！政府却毅然撥出一百萬元來辦平糶，乃無辦法中想出底辦法，難能可貴，恤民可感，自不待言。

單言一點，便可使人想像到汪先生和平運動的動機與其一貫的信念厥在救民！「民族福利高於一切」，不僅是一句切時的口號，而且是一張實行的預約劵，這張預約劵現在已經兌現了。

在前月初——米價暴騰的惡潮尙未衝到的時候——行政院會議便已通過積極救濟貧民的決案，並且賑務機關和地方機關已經跟着進行調査首都貧民窟，成立平民工廠，籌設婦女手工業指導所等事，其事實上推動的敏速，爲歷來所罕見，適足反映當局力求保全孑遺之決心。

「振濟是消極措施」，這話祗有已經富強的國家配說，在民不聊生之中國，在瘡痍滿地之今日，當前急務乃無過於此！

何況救濟又和純粹振濟不同，如辦平糶設工廠一類救濟，正安定民生的要着，如果刼後餘生不能保，更何從談到民族復興與國家建設。所以救濟不但中央要以全力從事，社會各方皆當全力以實助，藉收大規模底功效。現在政府已經在財政萬分艱難中，節止次要開支，抽出巨款來辦理平糶了，國民各方怎樣？難道不能節省無謂消耗與不必要的用度來幫助救濟嗎？難道救濟事業完全依賴官廳不成？

記得過去每逢水旱天災，各地人士無不自動發起，踴躍捐輸。於今旱象已成，田禾枯槁，「米貴」之聲盈天下，誠如汪主席所說「同胞餓得要耳聾了」！大家豈眞熟視無睹？塞耳不聞麼？何以各大都會迄未見有一個慨然樂輸之士出來呢？國破山河在，同胞豈能不要。天災時常有，人力可以彌救。我們相信各界人士不致麻木不仁，我們希望大家仍本旣往精神，發揮同情心，各就其力之所能，以盡各個當然不讓之天職。要知道中國並不是一部政府當局的中國！拯救饑饉同胞也不是汪先生個人的事！人人都有其不可逃避的責任，有飯吃的對沒飯吃的格外不應袖手，在良心上與事實上都不容許袖手。

我們因爲目擊無數在飢餓綫上掙扎的同胞之困苦，有感於政府救濟民生的眞切，不得不發爲呼籲之詞，謹以十二分誠意企求各界同情的反應，並且，相信決不致得不到有力的反應。

×　×　（F）　×　×

歐洲情勢又將一變

蘇軍向德集中

德方機械化部隊亦集結東普魯士

德謂美國造謠離間

【中央社紐約二十日電】最近美國頻傳德蘇關係，轉趨冷淡，二十日羅馬尼亞京城電傳，蘇聯目下以大部隊，由蘇羅國境運往德蘇國境，此外更在斯拉夫附近集結軍隊，並傳在蘇軍進駐之波羅的海三國、其鄰近之東普魯方面，德方亦在集結機械化部隊，而一方柏林電稱，德官方發表談話闢謠，德軍集結東普魯士之傳說，不外離間德蘇關係而已，實不値一笑。

史汀生諾克斯兩氏 分任美陸海軍長官

英朝野歡迎但美已激起政爭

【中央社倫敦廿日電】英國朝野，對於史汀生、諾克斯兩氏，被任命爲美國海陸長官之消息，極表歡迎，蓋因此美國可以積極援助英國也

【中央社華盛頓二十日電】羅斯福總統頃發表稱，渠已決定任命前國務長官史汀生氏爲陸軍長官，及共和黨領袖佛蘭克諾克斯氏爲海軍長官，二十日業已徵求參院之同意，進行辦理手續，衆料此兩共和黨要人入閣後，將強化國防，建立超黨派政府，以期實現新方針。

【中央社華盛頓二十日電】前國務卿史汀生與諾克斯兩氏，此次被任命爲美國陸海軍長官，頗足引起外界注意，按兩氏均爲共和黨員，因兩氏之被任斯職，似未獲得共和黨本身之諒解，蓋羅斯福以兩氏乃爲此後外交政策之支持者，故特任命之，以圖攪亂共和黨內部，並增強自己之外交政策。

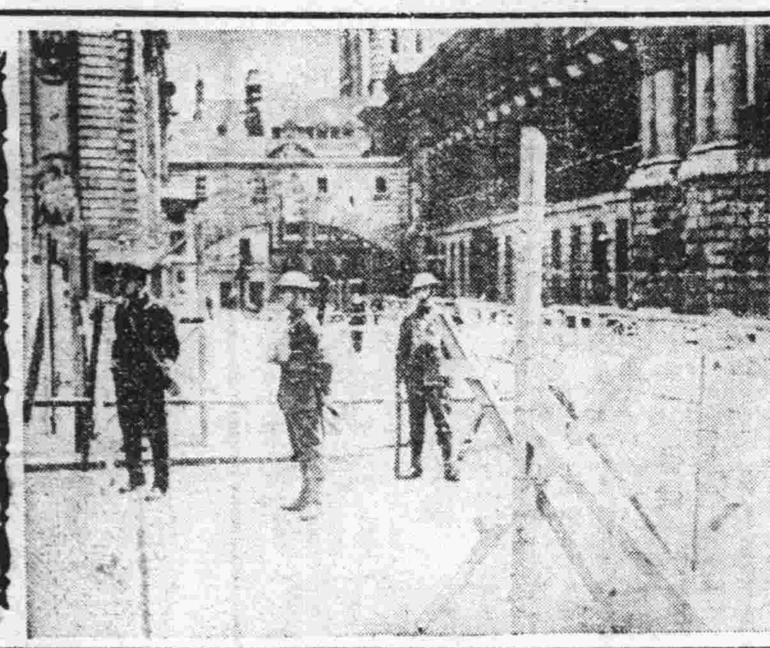

照相說明 英國爲預防德軍之來襲，特於倫敦市中佈設天羅地網防衛障。

共和黨已加非難 羅斯福發表聲明

【中央社華盛頓二十日電】美總統羅斯福，鑑於一部份人士對任命史汀生及諾克斯兩氏，爲陸海軍長官之非難，二十日發表聲明書如次，「任命史汀生及諾克斯兩氏爲陸海軍長官，乃適應國民對於強化國防之團結，並無其他用意」。

【中央社華盛頓二十日電】美任命史汀生、諾克斯、兩共和黨領袖爲陸海軍長官，予各方面極大反響，尤以共和黨方面更表不滿，勾留費府之共和黨全國委員長哈麥敦，廿日發表彈劾兩氏之聲明，宣言抨擊兩氏之態度如左「共和黨上下一致，將於未來之大總統選舉戰中，高呼『民主黨欲謀戰爭』口號，斷然向民主黨挑戰，查史汀生、諾克斯兩氏，乃爲由希望戰爭與論者組織之羅斯福內閣中份子，認爲共和黨早已無發言權，』此外綜合參院方面之反響謂，『兩氏似爲參戰論者，委其爲陸海軍長官，不啻置美國於戰爭中之前奏曲，又任命兩氏更不外成立兩黨連繫內閣，故兩黨政治對立之政治組織，不得不仍然存在』，

一兩人略歷一

【中央社東京二十一日電】美國新任陸軍長官史汀生、今年七十有三，自司法界入實業界，復入政界，一九一一至一九一三年，任塔夫脫（共和黨）政權之陸軍部長，一九二九年任胡佛政權國務卿，滿洲事變時，曾以強硬之態度，反對日本之遠東政策，高唱「史汀生主義」，迄今仍爲抗日戰綫之先鋒，暗中積作活動，渠現被任命爲陸軍部長，含意殊深，繼愛迪生之後，而被任命爲海軍部長之諾克斯，乃共和黨主要人物，生於波斯頓，本年六十六歲，曾爲新聞記者，曾任何士特系報紙之經理，一九三一年離職，同年爲支加哥日報社長，曾參加第一次世界大戰，一九三六年總統選舉時，爲共和黨副總統候補者，最近爲急進的軍備擴張論者，

美上院通過二次 追加國防預算案

【中央社華盛頓二十日電】美總統羅斯福，四日致函議會，要求支出十二億五千五百萬元，作爲第二次追加國防預算，二十日上院特此修正，增加爲總額十七億七千一七百萬元，經全場一致通過，參出案即行交付下院，

上海各界一致表示 反對租界改自由市

【中央社上海二十一日電】昨日報載，租界外人擬將上海改爲國際自由市，草定章程十七條，中國各界人士，均甚詫異，中國憲治協會、國民外交會、商界和平會、東亞反共同盟會等各團體表示反對，擬於下星期假市商會內，邀集學農工商各界團體，討論此事，表示意見，㊀租界主權屬於中國，若改爲自由市，不但侵害中國主權，且違反中外條約，實將中國淪爲國際殖民地之第一步，㊁現時租界不安，因參戰各國駐軍，雖免有敵對行爲，故目前辦法，應請各國撤退駐軍，以免意外，㊂租界本爲外商居住便利所設，並無行政權，自應早日歸還中國政府，以謀中國土地之完整，此乃根本解決辦法，

日軍發表 最近一週戰況

【中央社京訊】據日軍當局發表六月以後一週戰況如次，宜昌陷落，實爲渝方精神物質上之最大挫折，襄西作戰失敗後，渝方又施慣技，僞造「渝機襲南京」等反宣傳，而一方面，向各軍懸重賞，鼓勵奪還宜昌襄西各都市，甚至出動戒備渝市之密藏黨隊，情形狼狽不堪，日軍探悉，特施誘敵計，於十六日自前綫撤退，十七日黎明開始猛然反攻以渝軍中計之大部隊，受創頗鉅，宜昌自十二日以後，已爲日軍佔領，又在漢水東區，渝軍第廿九集團軍五師，亦策應襄西作戰，進行活動，日軍各部隊精銳，在大洪山南方邀集此輩渝軍，十七日以後，展開激戰，十九日已完全擊潰之，又在長江下游各地之渝軍，日軍亦已先發制人，開始肅清，魯冀晉省各地共產軍均遭日軍猛擊，幾已絕跡，粵省渝軍，自日軍肅清桂省欽寗公路西方後，戰事已告一段落，日陸軍各機隊，與海軍機隊聯合迭次大舉襲渝，十六日與渝機卅架激戰，擊墜其中九架，並猛炸渝方軍事設施，又日機隊並與晉豫冀三省邊境日軍協力連日轟炸，並呼應晉省澤州西南方地上作戰，猛炸渝軍，在華中方面，日機精銳協力襄西地上作戰，華南方面，日機隊十四日大舉空襲韶州，十六日襲粵省要衝惠州，向軍需品集積地投彈如雨，渝方損失頗鉅，

羅亞爾河南方 德法兩軍激戰

法中央軍由都爾向塞納河撤退

【中央社波爾多二十日電】法軍當局二十日上午發表戰況稱，㊀德軍汽車部隊，佔有從里昂迄東北方法國、瑞士國境之貝加爾特一綫，㊁在羅亞爾河口南方三十公里之地點，刻在激戰中，㊂在羅亞爾戰綫，法中央軍已由都爾向塞納河撤退數公里，

【中央社波爾多二十日電】據哈瓦斯訊，總司令部頃發表戰報稱，本日前綫，並無顯著變化，敵偵察部隊，曾在蒙脫城南，與蒲爾舍城西面，向蒙呂松暨維希兩城推進，又在里昂城南面白襲都可城方面推進，

德俘法軍達卅萬 協約軍被瑞拘禁

【中央社柏林二十一日電】據海通訊，德司令部昨向海通社發表特別補充戰報宣稱，六月十九日，德軍俘獲法軍二十萬人，數日前俘獲十萬人，法軍損失慘重，由此可見，

【中央社羅京二十一日電】據海通訊，此間官方宣稱，昨晚協約國軍隊二萬八千人，自聖亞桑越過瑞士疆界，其中有波蘭軍一萬六千人，法軍一萬二千人，隨帶馬匹七千四，該項軍隊，立即被瑞士解除武裝，拘禁於瑞士內地，

德國援保侵土 土增兵力自保

【中央社伊斯丹埠爾二十日電】土政府今日突然派數千軍隊赴保加利亞邊境增防，同時徵發車輛，作爲軍用，當局雖謂此舉僅不過一種警戒手段，惟消息靈通者方面，則謂德國因土耳其與英法簽訂五相條約，乃決援助保加利亞，令其侵入土耳其韃靼尼爾海峽方面，作爲報酬，故事態前途，頗足憂慮，

美航空司令提議 增造飛機五千架

【中央社華盛頓二十日電】美海軍航空司令達華少將，今日向衆院海軍委員會提出增加海軍機二分之一之議案，要求增造軍用機五千架，使海軍方面至少有一萬五千架之飛機，達華少將說明其提案理由曰，海軍旣已提出四十億金元之新擴張案，則海軍機之增造擴充，乃當然之舉，

羅馬尼亞通訊社 否認羅內閣辭職

【中央社羅京二十一日電】據海通訊，羅馬尼亞通訊社、昨發表聲明，堅決否認外傳羅內閣辭職之謠言，力言該項謠傳絕對不確，

土政府決取銷 英法傭船契約

【中央社土耳其京城二十一日電】據海通訊，土耳其政府，已取銷土商船與英法兩國之傭船契約，自即日起實行，並已訓令土各船主立即駛回本國海港，聞法當局曾阻止土耳其各船回國，而加以扣留，

國民政府軍事委員會通告

會軍一字第五號

爲通告事查首都秩序正在恢復，地方雜處，亟應妥善維護，用保安全，溯自軍隊復員收編整理正在籌劃進行中，近聞竟有未經本會許可在京擅設辦事處或辦公處通訊處者，若不澈底規定，久恐流弊滋生，自此次通告通令之後，凡經本會已點編之各部，准由其最高部份向本會呈請立案後在京設立辦事處，并將負責人階級姓名處址暨處內組織人員數目呈會備查，其未經本會點編之各部，概不准擅自設立，有則立即自行撤銷，此外倘有假藉軍隊名義在京設立類此機關等行爲，着即嚴加取締，以保軍譽而遏亂萌，除令警衛旅司令部首都憲兵指揮部首都警察廳嚴加取締并通令各軍事機關各部隊飭屬一體凜遵外，特此通告 b1071

國立中央大學招考先修班專修科暨本科一年級男女新生

（一）先修班 分文實兩科修業一年經考試及格後得升入本大學 甲、學額 文科三百五十名 實科二百五十名 乙、資格 凡具備下例資格之一者均得應試 1五年制中學畢業者 2在高中肄業滿二年者 3具有同等學力者 丙、考試科目 1國文2外國文（日文或英文）3數學4自然科學5史地（二）大學本科 招考文學院理學院工學院法學院商學院農學院醫學院藥學院教育學院一年級肄業 甲、學額 每院五十名共四百五十名 乙、資格 凡具備下列資格之一者均得應試 1公立或已立案之私立高級中學畢業者 2與高中同等程度學校畢業者 3有同等學力者 丙、考試科目 1國文2外國文（日文或英文）3數學4自然科學5中外史地（三）專修科 甲、學額 師專科及農專科各招收新生五十名 乙、資格及考試科目與大學本科同 修業二年畢業後如欲轉入本科須得各該學院院長之同意 畢業成績特優者（錄取額占百分之十）（五）報名手續 考生須携帶證明文件及最近二寸半身相片三張至南京國府路本大學籌備處 起至七月十五日止（六）考試日期 八月一二三日（七）考試地點（一）南京國府路二八二號本校籌備處（二）外埠考試地點另行通告（八）獎勵辦法 另詳簡章（九）簡章 函索即寄 B1078

爲冒充本社員欺詐各界特此聲明啓事

敬啓者近來時有無恥之徒冒稱本公司職員，假冒敝公司之名義強要各種費用，且發一種僞收據以爲證明，於是乎敝公司爲擁護用戶之利益，保持敝公司之聲譽起見，屢次通告注意，迄今尙有受騙者甚多，其行爲實可惡，一現按章程無論何種理由決無派員至各用家收取費等事，勿受該項徒輩之欺詐爲要，萬一有受花言巧語或云要收取材料費或稱能迅速接電於中案取手續費甚至於惡用敝公司之名義強要各種費用者，敝公司概不負責，復再愼重聲明，且敝公司除呈請警察所査辦外，請各界人士協力本公司嚴査，如有發現該種徒輩立即密告或取他種辦法能得相當效果者當重酬致謝，特此登報 華中水電股份有限公司 南京支店 啓事 B108

協和醫院送診給藥

掛號時間：上午七時至八時止 診病時間：上午八時至十二時 院址：顏料坊七十九號 B1080

華生烟草公司 南京 蚌埠 總經理處 亞東貿易商行招請外埠分銷經理啓事

上海華生烟草公司出品各牌香烟製造精良芬芳濃郁具有色香味各個不同之獨特優異問世以來極承社會人士讚美用能風行遐邇本行經理該公司出品各牌香烟專銷蘇皖境內所有各外埠分銷經理除已經派定者外尙餘空額多處如有各埠店號或個人願意經銷者請至南京中華路實輝巷十八號蚌埠中正街四十二號本行營業部接洽可也

天主教修女主辦 文藻女子中學招生

學額 初中一二年級各三十名 報名日期 自即日起 考試日期 七月十三日 考試科目 國文 算學 常識 納費 報名費一元 學費十八元 雜費二元 開學日期 九月九日 校址 莫愁路西首秣陵路三五五號 注意 考取第一二名者免學費一學期 B1072

律師孔繁藻復業繼續受任大康洋貨號韋君柏年常年法律顧問通告

月以前凡由本律師承辦案件如有未經終結仍須繼續進行者各當事人須攜證件來所接洽此啓 事務所南京馬道街四十六號第五小學後進 嗣後如有侵害上開當事人名譽信用財產營業及其他一切法益者本律師當依法盡保障之責 B1076

遺失聲明啓事

鄙人於昨日下午由下關乘公共汽車進城時忽遺失匯票一紙計法幣洋壹萬元正該票註明號碼第一〇二號係固新恒聚成麵粉公司驗兌期限見票遲一天期等字經手人與子章村上書恒聚成之私章頭匯至南京城內白下路廿一號向有恒糧行台鄙人已經向該公司登記聲明遺失作廢另行照補外嗣後該票發現無論中外人等拾得概作無效特此聲明 鄙人陳如一謹啓 B1100

無病需要防病 有病更需要澈底治療

招請南京蚌埠分經銷有意者可按函上海郵箱二〇二六號

今日腦弱服一補腦汁一 明日腎虧服一健腎丸一 後日遺精服一固精片一 顧此失彼 永久不了 甚或病越弄越重 痛苦亦愈延愈深 加速改服腦弱腎虧遺精特效綜合製劑… 腦腎丁 便能一次解決 經濟可靠！ 本品確具增強健康恢復青春藥力 顯奏 補腦 強腎 固精之偉效 有一勞永逸之妙！無顧此失彼之弊！

『腦腎丁』"Neosatine"有獨特完美精新之成份，故能奏偉大獨到之奇效，既迅速，又安全，十餘年來，深得醫界推重，病家信仰，羣認爲現代稀有防病強身之唯一特效劑。

名著世界唯一老牌綜合營養劑

腦腎丁

腦腎丁 大瓶一百片 售價六元 小瓶四十片 售價三元 外埠郵費加一

諸君購時必須堅決指定（腦腎丁）三字不誤 各大藥房均售

遠東總經理——上海同孚路二一四弄吉會行 滬批發處：濟華堂藥房、華美大藥房、勤康大藥行 蘇州經理 觀前街 華美大藥房

介紹三種新發明的用品

請用老牌 四合一香水皂 絕無鹼性 不傷皮膚 四合一牙膏 烟牙黃牙一刷即白 四合一洗面粉 到處有售

用此一種 保護面上不起油光 保證鼻上不會走油 不要霜膏不要撲粉 面上白色終日不退 是否事實一試便知 南京經理 裕興厚 昇州路坊日街

南京更新舞台協記股份有限公司啓事

敬啓者本台開幕已逾一月所有前發各股東股款之臨時收據早經截止茲擬自即日起換發正式股單請各股東於本月廿四日以前攜前發臨時收據還至本台會計處換領股單如逾期不領或股款未清者自本月二十四日以後其前發臨時收據統作爲無效特此登報通告 B1068

任學清啓事

鄙人於前廿七年八月間同張慧及張兆明開設和記商號現因雙方意見不合鄙人宣告脫離此事經證人理結清楚鄙人自登報日起脫離和記商號一切關係另創營業但鄙人負責人概與張慧及張兆明無涉特此聲明 B1081

紅星老牌 大華醬油 烹製菜餚 鮮美無比 順風牌鮮桔水 大批到京 批售克己 總經理大華公司 地址國府東街六號 A983 分批售處 久大煤號 白下路十號 四九

中國首創自製光學科學眼鏡 精益 地址太平路花牌樓一八二號之一 信譽卓著歷史悠久之眼鏡家

愼視之。明察之。 愼重視力。必須明察戴鏡之益。既爲保健目光。不可不鄭重光度適宜。所以非經檢驗準確。庶能達到補助功效。本公司專驗疑難目光。自製科學鏡片。精工琢磨。時式太陽眼鏡。各種鏡架。 A618

總公司 上海南京路 分公司 北京 天津 濟南 重慶 昆明 香港 漢口

江寧句容相繼禁米出境

民食更趨嚴重

平糶開始請購者衆

當前急務疏通來源

京市府舉辦之平糶，已於二十一日開始出售，惟以各地禁米出境，昨日顆粒未到，民食更形嚴重化，茲分誌各情如次，

開始平糶 京市府爲救濟貧民，特購米萬石，辦理平糶，已於二十一日上午八時起，在各城區公所開始出售，平糶委員會爲防止有舞弊情事，特分區派員二人監放，計一區胡嘯雲，姜娃生，二區黃立甫，鄧任之，三區張鼎鈞，張振凱，四區吳容健，鄭南垚，五區金柳南，高志成，

請求救濟 平糶委員會連日接到各方請求准許購買糶米之函件，達數十封之多，該會已派員調查，如係眞正貧苦者，准予發給糶米證，以符舉辦平糶之原旨，惟嚴厲取締冒濫情事，

民食嚴重 本京米糧，向賴蕪湖，句容，六合，江浦，江寧，溧水等六縣運京調劑，雖蕪湖，句容，江浦，六合等四縣，已禁止米糧出境，然江寧，溧水兩縣，每日仍有千石左右運京調劑，詎料江寧，溧水兩縣相繼禁米出境，二十一日顆粒無到，因此米價晤盤，將近六十元關，民食問題，更形嚴重，

疏通來源 民食問題，日趨嚴重，疏通來源，實爲當務之急，現有關當局，正積極設法疏通來源，俾米糧能源源運京調劑，以蘇民困，

爲解決本市米荒特於各區舉辦平糶，業由昨（二十一）起開始圖爲購米踴躍情形，

整頓市容清潔

警廳擬有辦法

【本報訊】現在京市人口激增，且又時屆夏令，關於市容及清潔兩項，應如何加以整理，業由首都警察廳擬有計畫，茲探錄如下，

㈠關於市容方面，㊀本廳前以市內乞丐充斥，因首垢面，觸目皆是，除通令各局嚴加取締外，一面函商市府迅速恢復乞丐收容所，以資救濟，㊁京市自遭兵燹後，房屋被焚，爲數甚夥，頹垣殘壁，高聳矗立，危險堪虞，本廳除訪查業主飭其自行整理外，並函商市府查明危險性較多者，派工代爲拆除，㊂市內商民，隨處張貼廣告，漫無規定，一經風雨侵蝕，尤爲零落不堪，於市容極不雅觀，業經本廳函請市府工務局迅製廣告牌示，分設各適當地點，以期整齊，㊃時屆夏令，市內商店鱗次櫛比，往往自由搭蓋涼棚，大小高低不一，既礙觀瞻，復與交通火患兩有妨礙，本廳現已訂定臨時搭蓋涼棚限制辦法，以便管理，㊄市內各馬路行人道上攤担雜陳，甚至懸掛市招，參差高下不等，茲經本廳通令各區局切實取締，㊅市內居民，狃於積習，每屆夏令，多有跣露體，殊欠雅觀，本廳除佈告查禁外，並通飭各區局隨時制止，

㈡關於清潔方面，㊀本廳已於上月令飭各局組織臨時衛生警察隊，分配地段辦理，關於市內衛生事項，及協助市府清潔隊清潔事宜，㊁市內各飲食商店，每屆夏令，多攙雜生冷物食，或不潔飲料，而尤以肩挑攤担爲甚，除對於飲食商店勒令製備紗罩外，其攤担概予嚴厲取締，並布告周知，㊂京市居民大多缺乏公共衛生常識，故任意便溺，已成普遍習慣，而市內又少設備較善之公共廁所，刻本廳正與市府協商計劃，設置公共廁所數處，以重衛生，總之本廳對於整理市容，清潔各端，大多居於協助地位，因關於設施計議，向由市府各局主持其事，本廳頗多未便越俎之處，刻正擬從長討論，以期改善，

照相說明 明陵後之趙正平氏及會員

新任市長蔡培

七月一日就職

市府各局正趕辦移交

【本報訊】中政會議昨日發表京市長高冠吾任江蘇省政府主席，遺缺調工商部次長蔡培繼任，現悉市府各局，已奉諭趕辦結束，以便移交新任，并限二十五日以前，辦理完竣，茲聞高蔡兩氏，今日可望到任命狀，將於下月一日，分別交替云，京市長高冠吾氏，自接任以來，對市政方面，頗多建樹，深得市民之愛戴，茲高氏業經中政會第十一次會議，議決，調升江蘇省政府主席，兼民政廳長，高氏聞訊後，現已諭令各局趕辦移交，故二十一日起，市府各局工作，殊爲忙碌，

教養附小畢業生 優良者保送模中

【本報訊】教育部教員養成所附屬小學，辦理成績優良，深得教育界所注意，故該校對學生之進取以及畢業生之考試，均採取極端嚴格主義，茲悉該校本學期應屆畢業生試驗，已於上週內開始舉行，情形極爲良好，聞成績特優者，將由該校保送入國立模範男女中肄業，名額每校定爲百分之十云，

開始平糶

貧民踴躍購米

京市府爲救濟貧民，特購米一萬担，辦理平糶，已於二十一日，在各城區公所，開始出售，規定自上午八時起，至下午五時止，記者今晨會赴各處視察，見前往購買糶米之貧民，甚爲踴躍，各售米處，均由警廳派警士四名，到場維持，故秩序井然，

最高法院書記官 定月底接事

最高法院書記官任家駒，經政府明令發表調任中央公務員懲戒委員會委員，遺缺任命宋復接充，茲悉宋氏奉令後，已定本月底接事，

京五區黨部 開委員會議

中國國民黨南京特別市第五區黨部，爲推進黨務起見，爰定今日下午四時，在漢口路六十三號，召開全體委員會議，對該區黨務，有所商討，

南京興業銀行 考試練習生

南京興業銀行招考之練習生，於二十一日下午假南捕廳鍾英中學，舉行考試，計到考生七十餘人，考試科目計分國文，英文，算術，簿記等四科，定二十三日在前中報館該行新址發榜，閱定錄取正取十名，備取十名，

中國兒童教協會 明日舉行座談會

本京中國兒童教育協會，自還京以來，當即擇定上海路金銀街九號爲辦事處，會務蕃形繁重，聞該會除將前中華兒童教育社舊有會員，舉行重新登記外，復鑒於本京各界，紛紛來會請求參加入會者，頗爲踴躍，故該會現擬征求本京兒童教育界人士，暨對於兒童教育有興趣及與兒童教育有關係諸君一體加入，並歡迎本京婦女界，暨家庭教育責任者參加，將來對於兒童教育，與提倡，務使得有議量之發展，定於本星期日（廿三號）上午十時，假本京國府路二八二號，中央大學籌備委員會，開茶話座談會，屆時定有一番盛況，本京各界，凡與上列各項宗旨相同者，均得請求入會云，

中國教育建設協會 歡宴教育會議代表

【本報訊】中國教育建設協會，茲以各省市教育行政會議全體代表，均係遠道來京，爲表示聯絡及歡迎起見，特於昨日下午七時，在福昌飯店，舉行歡讌，是時由該會理事長戴英夫氏，親出招待，席間會作一番教育行政之討論，一時觥籌交錯，賓主極盡歡洽云，

照相說明 河村兵器廠，自去年二月成立以來，對於營業，異常發達，關於本京軍事機關之軍器類，都賴以供給，最近綏靖軍官學校，本屆畢業生三百餘人，今天至河村兵器廠購置佩刀，每人臉上都現有得意的笑容，時該廠營業部中國健兒擠滿一堂，照片爲綏靖軍官學校本屆畢業生購置軍刀情形，

國立模範男中 舉行畢業典禮

國立男子模範中學，本學期授業終了，於二十一日上午九時舉行休業式，同時舉行五年級生畢業典禮，計到教育部代表王佐相，審計部代表王脩，市政府代表孫叔榮，暨各機關代表來賓等四百餘人，開會如儀後，首由該校王校長報告學期來經過，繼由教部代表王佐相，審計部次長王脩，市政府秘書長孫叔榮等相繼致詞，語多勗勉，詞畢，由該校王校長授給二十四名畢業學生證書，旋於校歌悠揚聲中，攝影散會，

法官訓練所 學期試驗

司法行政部法官訓練所，普通監獄官班及書記官班，自本月十七日起至廿日止，停課四日，廿一日起至廿八日止，各班學員舉行學期試驗，並由所長指定殷葆泰，李金聲，王開英等三人爲學期考試監試員，

中央醫院院長 羅廣霖將就職

內政部衛生司長兼中央臨時醫院院長閻世華最近辭去本兼各職後，政府當局以衛生事業，關係重大，不可一日主持無人，衛生司長除由該司第一科科長李宣標氏陞任外，所遺中央臨時醫院院長一缺，業經內政部陳部長於十八日行政院第十二次會議席上提請任命羅廣霖爲中央臨時醫院院長，結果照案通過，茲悉羅氏自奉委後，已數度晉謁陳內長暨李衛生司長請示移交接收手續，現時院務結束事宜，均已準備就緒，羅氏已定廿五日左右，正式到院視事，

佛教聯盟總會 商討歡送總裁

中日佛教聯盟會，以該會總裁南京市長高冠吾氏，近被政府任命爲江蘇省政府主席，榮行在即，爲商討繼任人選，及擬舉行盛大歡送等問題，定二十二日下午二時，假中山東路知恩院舉行臨時緊急會議，商討一切，

中行籌委會

增加行員錄取額

今明兩日舉行考試

中央銀行籌備委員會，二十一日下午三時舉行第八次籌委會議，出席全體籌委，由主任委員周佛海主席，首由報告一週來工作經過畢，即席對二十二，三，兩日在京舉行之中央銀行甲乙兩級行員考試手續等詳加商討，均有具體決定，又此次報名應試者，異常踴躍，甚至北京，漢口，廣州等遠道而來者，亦頗不乏人，總數竟達八百餘名之多，實爲國府還都後人心傾向和平之明證，故全體籌委，僉認在此良好現象之下，爲求網羅眞才起見，特決定除錄取甲級二十名，乙級六十名外，另增四十名練習生名額，以免投考者長途跋涉，而有向隅之感，關於中央銀行總行及分行行址，最近均已分別勘定，業經派員前往估價裝修，

【又訊】中央銀行甲乙兩級行員考試定於二十二，二十三兩日，上午八時起在本京三元巷中央警官學校舉行筆試，二十三日下午一時起舉行口試，

中日繪畫展覽會，昨日在丸ビ三樓開幕，內部陳列名人手作眞所謂美不勝收往觀者異常擁躍，照片爲展覽會會場情形

法令大全 補編出版

最高法院院長張韜，以事變前之法令大全，自廿五年十月起即行停頓，爰特搜集關於廿五年十月起至廿六年十月止，各種法令，彙編成冊，業已付印，近期即可出版，並聞中央當軸對是項法令大全補編發給臨時費四千元，

省市教育行政會議代表

討論各組提案

【本報訊】教育部所召集之各省市教育行政會議，昨日午後開幕後，當即分開四組審查，各省市所提各項議案，并由各組審查人員儘昨日審查竣事，茲悉該會全體會員，於昨日上午八時，在教育部集合，由趙部長樊次長率領乘汽車赴中山陵恭謁陵寢致敬後，隨即轉赴教養所舉行會議，由趙部長主席，由上午十時起，至下午四時止，討論各項提案，茲照錄如下，

高等教育組

（一）各省市事變前設立之大學或專門學校，應按根實際需要，早日籌備恢復案，（審查意見），照原案提出決議，照原案通過，（二）戰後各級學校及其他教育機關，損失極大，應即調查統計，俾知確數，並在特殊情形下，所有應用房屋及設備，如被入借用，應如何設法從早收回，以資恢復案，（審查意見），由教育部訓令各省市教育廳局審查呈復後，再行提請行政院核辦，決議，由教育部訓令各省市教育廳局，調查呈復後，酌量辦理，（三）擬請恢復安徽大學案（審查意見），由安徽教育廳先行調查當地教育實際情況，及是否確有恢復之可能性，擬具計劃，呈部核辦，議決，照審查意見通過，（四）各省市應設置專科以上學校，公費生及免費生名額及名額，以奬進優良青年案（審查意見）由各省市斟酌當地情形，自行規定呈部備案，決議，照審查意見通過（五）中等以上學校多設高材生免費學額，以救濟成績優良之清寒子弟案（審查意見），由教育部高等教育司根據前國民政府所定免費辦法，並按照實際性形修正後，通令各省市教育廳局令飭遵照辦理，（高中部分移交普通教育組審查），決議，呈請教育部擬定免費辦法，通令各省市教育廳局遵照辦理，

普通教育組

一，各省市縣原有中等學校，應視地方需要督促復校案，意見，請教部通令，決議，照審查意見通過，二，各省市縣，應從速調查原有職業學校，所辦生產事業，及校內資產實況，以便整理擴充案，意見，請教部通令各省市擬具計劃積極辦理，決議，照審查意見，通過，三，各省市縣應趕於下年度籌復並增設職業學校案，四，擬請恢復並增設職業學校案，意見，以上兩案合併討論，用第四案由，由各廳局，擬定計劃，呈部核行，決議，照審查意見通過五，原有省市縣立師範，應視地方需要，籌備復校案，六，擬請恢復師範學校案，意見，以上兩案合併討論，用第五案由，由各廳局擬定辦法呈部核行，決議，照審查意見通過，七，整理私立學校案，意見，請教部訂定辦法，通令施行，決議，照審查意見通過，八，擬改模範中小學爲實驗中小學案，意見，請教部核准施行，決議，模範名稱，應否修改，實驗名稱，是否適宜，請教育部採取大會意見酌予施行，九，改良私塾問題案，意見，請教部訂定辦法，通令施行，決議，照審查意見通過，十，推進鄉村教育案，十一，今後各省市設置師範以推行鄉村師範爲中心案，意見，以上兩案合併討論，用第十案由，擬請教部釐訂辦法，通令施行，決議，照審查意見通過，十二，各縣設置縣中應予限制案，意見，新設中學應偏重職業學校，決議，照審查意見，通過，十三，各縣設置職業學校，應與當地生產機關密切合作案，意見，請教部釐訂辦法，通令施行，決議，照審查意見通過，（未完）

宋蔭榕等啓事

啓者蔭榕等有祖遺坐落本京洋珠巷十六號房地產業東至周張呂三姓屋西至張施二姓屋南至洋珠巷北至秤宅巷面積壹畝柒分陸厘壹毫壹絲今因出賣與革于慎源管業所有原領前市政府財政局發給十字第柒叁玖玖號所有權登記收據壹紙已於事變遺失本產並未以該收據爲抵押典賣及擔保債務情事除本年五月九日起至六月八日登報外特再登報聲明上項收據遺失作廢如對本產事有異議者請於登報期內提出理由證明文件向本市土地局聲明過期無效此啓

宋蔭榕 蔭瀛 蔭科 蔭奎 蔭松 蔭謙 蔭和 全啓 B1605

唯一首都

利康百貨商店 夏季大減價

夏季貨物準備充足 應時花色式樣新穎 全部冬貨一律犧牲 減價聲中敬請比較 不折不扣制碼賤賣 如蒙賜顧竭誠歡迎

地址 中華路三山街口 B1041

野猪 老牌 安住蚊煙香

效驗卓絕 衛生無害

上海麗來公司出品

到處有售

白熊牙膏

獎品一萬五千元

總經理黃漢記 南京昇州路四十五號 各大百貨商店均有代售

麗來化學製品公司出品 上海江西路二六四號 電話一六七九三

一誤豈容再誤！速服

最新治淋化學治療劑 首滅濁

專治淋病及一切鏈球菌所釀成之疾病功效準確保證斷根

美國雅培藥廠出品

新民大藥房經銷 太平路一五五號

本京藥房均有出售 A682

（飲酖止渴）（越戒越深）（因循猶豫）（自害終身）

注意 舊法藥內和生烟以毒抵毒無異飲鴆止渴▲他如樟腦閙楊花酪性毒藥更非妥善頭昏目眩發狂中毒切弗誤服▲欲求最穩妥而欲徹底根本戒除者惟服

煙毒不除煙癮即永無徹底之戒除一日

戒煙奇方

驚人發明 安全因素

退五▲嬰成量十元▲無效反璧包分還洋 上海三馬路仁仁藥社

南京總經理 建康路 太和大藥房 代售處 北門橋 新中央藥房 A624

情切切 莫使精力過度消耗！

縱慾過度 能致精血枯竭

自瀆斲傷 難免遺精滑精

勤於房事 必患早洩陰痿

結婚過早 定必未老先衰

月經不調 婚後定難生育

返老還童 補力丁

南京總經理朱雀路屈臣氏藥房

在六月二十六日以前每瓶特價二元 以後每瓶售價三元

本京各大藥房均有出售 A953

經濟新聞

投機家沒落之先聲 紗布行情昨狂瀉
囤有現貨深感杌隉不安 今後跌風仍有擴大可能

【本報訊】本市紗布兩業、在金融劇變後、受創最鉅、邇來匯市日形放長、更足促成該業不景氣之現象、昨市外匯鬆勢復力、英匯上午收盤、爲四便士卅二分之一、金價亦同時暴落、紗花及疋頭、跌風擴大、頗有不可收拾之狀、囤貨咸放棄觀望態度、亟於出籠、無如滬盤開出、日形淪落、致客銷無人問津、人心繼趨下游、龍頭細布、昨市跌進卅元關內、紗花瀉勢尤劇、使一般投機狂熱者、已深感杌隉不安云、

【又訊】紗市基於外匯放長、實銷不振、各紗急流湧退、一致猛瀉、計東紗成交八百包、同行二百包、客銷六十五包、華紗成交二千三百二十五包、同行客銷不明、各支紗價爲六支藍鳳六百三十元、十支金塔六百四十元、十六支仙鶴七百六十元、二十支豐年八百七十元、二十支月琴八百四十元、三十二支藍鳳一千〇二十元、

米荒蔓延爲患 滬當局籌討對策

【中央社滬訊】工部局糧食委員會、鑒於本市之一般米商、利用時機、竟公然操縱居奇、價格一再狂漲、實際目前租界之存米、相當豐厚、足敷三個月之需要、且來源亦未完全斷絕、該會茲爲研究遏止米價漲風辦法、定於明(二十一)日舉行會議、商討切實計劃、又該局董事會、亦認爲食米狂漲影響居民生活、至爲重大、已飭糧委會詳細擬具意見、俾資設法遏止米價非法騰漲云、

【滬訊】本市糧食市價、近因上陽越南情勢緊張、海防封鎖消息傳至市場後、西貢越南、暹羅等處產區洋米來源、即發生阻滯、以致人心大起恐慌、且投機米奸把持存貨、居奇售價、米價逐漸高漲、今(二十)日開市、一號西貢米、竟飛漲六七元一担、一號西貢米、最高價達六十六元、其次六十四元、杜米高貨亦漲達七十元關外、米業公會鑒於洋米來源、勢將中斷、而存米逐將減少、內地國米新貨尚未登場、加以天時亢旱、秋收不佳、此後滬市民食供給至關嚴重、如任其米價騰漲、民生何堪設想、除將派員向工部局當局設法救濟、并將於日內開同業公會臨時緊急會議、討論設法疏通來源、救濟民食、及抑止米價漲風澈底辦法云、

【又訊】滬糧食市價、因越南情勢緊張、海防封鎖消息、傳至滬市場、西貢越南等處產區、洋米來源發生阻滯、致又投米奸投機之機、二十日開市、米價每担竟飛漲六七元、一號西貢米最高達六十六元、其次六十四元、杜米高貨漲達七十元關外、米業公會將於日內召開同業會議、商討疏通來源、及抑止米價澈底辦法、

歐運航駛一再被阻 西藥市氣秀利

【滬訊】據西藥業消息、最近因歐洲航輪被阻、各種西藥來源、又大感困難、市價已再漲五成至二三倍不等、其中尤以金鷄納霜一項爲最、德貨來價、已飛漲至三四倍以上云、

金價低落聲中 鎮物價亦下游

【中央社鎮江訊】本縣商業在二月中旬、極爲蓬勃、各大小商店、進貨踴躍、蓋因比時歐戰大起、貨價高昂逐步上游、人心看好、所有存貨進貨店家均獲重利、及至四月間、棉紗棉布顏料五洋等各項、貨價飛漲驚人、商業貿易、處此時感覺意外時機、大量買賣、轉輾經營、藉機漁利、五月間一度重見新高價、商業中交易棘手、零躉困難、因人民購買力薄弱所致、本月初歐戰風雲緊急、金市由高而下、貨價隨之仰抑、棉紗棉布飼價一倍、五洋顏料雜貨糖香均皆下游、連日申訊貨價鬆懈、本埠商業行市各貨、亦告降落下游云、

流言幻忽英滙放長 金融昨再度疲落

【本報訊】昨日本市金融、漲後復跌、蓋滬市法國屈服及越南關係之消息、傳說紛紜、莫衷一是、港電不斷拋出、一般投機者、隨波逐流、始赤行情、頓告下跌、人心萎靡吐售、多頭出籠、市平淡、昨日亦同聲報疲、飾金復形看小、京市同業交易成交、掛牌、計買進五百二十元、賣出五百七十元、

【中央社京訊】二十一日京市金融市場、因受滬市流言激盪、人心益形不安、致匯市放長、同時引起黃金猛瀉、刻市金市大條五千四百六十五元、(比上日跌三百十元)、飾金進五百二十元、出五百七十元、(跌三十元)、匯劃貼現八十四元、出日票進八十一元七角五分、出八十一元二角五分、折合法幣進一百二十元二角、出一百二十二元二角、

江海關發表 五月份對外貿易

【中央社上海二十日電】江海關頃發表五月份滬對外貿易、(出口)爲一五一。四七六。(進口)爲二五。二六一。六三三元、(以上均係關金計算)、一九四〇年自一月至五月之進口貿易、爲關金一一六。〇〇四。七三九元、出口爲五一七。四七六。二六一元、與去年同時比較、進口關金一〇六。七〇六。九五二元、出口法幣、一四六。九元。四七二元、本年進口九六。七八〇。七七元、較去年同季、增加九。七七六。七八一元、關金出口總計爲三七〇。六七八。七八九元、

越南情勢緊張 滬煤一致看漲

【滬訊】近因越南情勢緊張、引起滬市一般煤商憂慮、雖日前曼理輪進口、曾裝來安南煤二千四百噸、誠恐今後來源發生問題、則此數量、實不足供旬日之需、查本市用煤爲鴻基、印煤三種、以印煤供工廠之燃燒、八三後、越煤係專供自主、茶館、煤係煙煤、無烟白煤爐灶、酒肆用之、凡無煙之造煤球、原料無不採用之、而燃可最近各實業尤非鴻基煤屑不能、印煤價格日昂、鴻基銷路更多、致鴻基存底銷用、形繁、最近滬市印煤、閩商鴻基數量多、有三萬餘噸、越煤存貨、縱使來源不甚充足、越煤煤商意見、認爲今後因南海情勢、亦將較前倍增、運費水漲、

商情

米糧 (河下行盤)(每石價)

品名	價
黃熟上	四七·〇〇
黃熟中	四六·〇〇
黃熟次	四五·〇〇
洋熟上中次	(缺貨)
晉通糯	四六·〇〇
元熟	四五·〇〇
糯米上	四六·〇〇
糯米次	四五·〇〇
糯上	三八·〇〇
糯次	三六·〇〇

雜糧

品名	價
元參	二一·〇〇
蠶豆	二一·〇〇
栗籽	二七·〇〇
綠豆	二六·〇〇
黃豆	三七·〇〇
赤豆	二七·〇〇

油糖 (每担價)

品名	價
青豆	(缺貨)
芝蔴	三五·〇〇
小麥	二五·〇〇
秦安油	八五·〇〇
准豆油	八四·五〇
甯豆油	八四·五〇
栗油	八一·〇〇
蘇油	八五·〇〇
秋油	二〇〇·〇〇
精鹽(加三成五)	一四二·〇〇
准鹽(加三成五)	一三七·〇〇
四五(每包)	一一六·〇〇
四號(每包)	一一五·〇〇
貫白(每担)	一二四·〇〇
袋赤(每包)	一〇〇·〇〇
枝洋(每担)	七二·〇〇
提青(每担)	六六·〇〇
荷粗砂(每包)	一三二·〇〇
冰糖(每担)	八八·〇〇

麵粉 (每袋價)

品名	價
綠牡丹	一四·八〇
紅牡丹	一三·二〇

煤炭 (每噸價)

品名	價
藍牡丹	一一·〇〇
綠飛鷹	一四·八〇
紅飛鷹	一三·二〇
藍飛鷹	一一·〇〇
鴻基塊煤	缺貨
中興屑	二〇〇·〇〇
中山煤	一五〇·〇〇
陵平煤	五五·〇〇
開煤	缺貨
焦屑	三六〇·〇〇
紅煤	缺貨
龍潭煤	五三·〇〇
銀炭	缺貨
木柴(每担)	四·八〇
黑炭(每担)	一五·〇〇

香煙 (每箱價)

品名	價
大英牌	九六〇·〇〇
老刀牌	七五〇·〇〇
仙女牌	四八〇·〇〇
品海牌	六四〇·〇〇
金字塔	五〇〇·〇〇
白金龍	七五〇·〇〇

酒類 (每担價)

品名	價
白金龍 總裝	八二〇·〇〇
大長城	四六〇·〇〇
小長城	三九六·〇〇
大聯珠	四〇〇·〇〇
大香檳	五三〇·〇〇
百花牌 日幣	一三五·〇〇
黃錫包 日幣	二四五·〇〇
美駱牌 日幣	一六〇·〇〇
礦拜堂 日幣	一三〇·〇〇
雙斧牌 日幣	一七七·〇〇
雙綠牌 日幣	二六二·〇〇
紗斧牌	二六〇·〇〇
長壽牌	一五〇·〇〇
吉祥牌	二二五·〇〇
指南牌	二二〇·〇〇
大前門包	二七六·〇〇
燒酒	三二〇·〇〇
泡子	五〇〇·〇〇
高粱	九四〇·〇〇
紹興	三六〇·〇〇

金融

金買入(市平)每兩 洋五二〇元

雜貨 (每箱價)

品名	價
金賣出(市平)每兩	洋五七〇元
銀買入(市平)每兩	洋三·〇〇
銀賣出(市平)每兩	洋四·〇〇
華興票買進	一五一·〇〇
華興票賣出	一五八·〇〇
日票買進	八一·七五
日票賣出	八一·二五
美孚洋油 原廳	一五·〇〇
亞細亞煤油 原廳	一四·六〇
光華洋油 原廳	一四·六〇
幸福洋油 原廳	一四·六〇
城門牌石油(日金)	一二·〇〇
上海火柴(每箱價)	三五·五〇
南京火柴(每箱價)	三五·〇〇
鎮江火柴(每箱價)	三六·〇〇
僧帽牌洋燭	一九·二〇
飛艇牌洋燭	一九·二〇
固本肥皂	二二·〇〇
五洲固本肥皂	二六·五〇
日光牌肥皂	三六·〇〇
鹹 每担	一二·〇五

上海經濟市況

滬市匯兌 上午開盤

英匯現貨	三辨士一六分之一五	售
七月	三辨士一八分之七	售
美匯現貨	五金元四分之三	售
七月	五金元一六分之九	售購

軍票合法幣

八〇元四分之三	
八一元四分之一	

海關金單位(華興券)

金單位	二元七〇八
合法幣	四元二二五
匯劃貼現率	一八〇元〇〇—一八四元〇〇
金塊開盤	五·六三〇元

聯銀券換算法幣

滬市棉紗現貨(無市)

日光(一六支)	七六五元
藍鳳(二〇支)	九三〇元
仙桃(三二支)	九五〇元
藍鳳(四二支)	

滬市棉布現貨

四君子(四綫)	元八〇〇
四君子(五枚)	元八一〇
龍頭(細布)	二八元六〇

滬市雜糧現貨市況

大豆油	九九元〇〇
大豆	三一元〇〇
花生油	七〇元五〇
麵粉	一四元六〇

外棉市況

白洛去	一七九元二四
亞尼甘	一五四元二四
白拉基爾	三一〇元五五

美棉	三一·六元〇〇
棉紗	(八分之七時)三〇九元三五 (一六分之一五時)

華興銀行公定行市

英匯	六辨士	售
美匯	八金元一六分之一三	售
華興券換算法幣	一五〇元	售購
	一五六元	

滬市匯兌 上午收盤

英匯現貨	四辨士三二分之一	售
七月	三辨士三二分之三一	售
美匯現貨	六金元三二分之一	售
七月	五金元八分之七	售購

軍票合法幣

八〇元四分之三	
八一元四分之一	

南京廣播電台播音節目

XOJC 周率660

六月二十二日(星期六)(南京時間)

上午

時間	節目	內容
一一·三〇—一一·五九	家庭節目	(京劇解說「翠英會」)
一一·五九—一二·〇〇	報時	(北京語)(日本語)

下午

時間	節目	內容
一二·〇〇—一二·三〇	故事	(水滸傳「湯隆內應盜盔甲」)
一二·三〇—一·〇〇	唱片	(西洋音樂)
一·〇〇—一·二〇	報告新聞	(北京語)
一·二〇—一·五〇	唱片	(張鴻儒京劇)
一·五〇—二·〇〇	預告節目	(日本語)
二·〇〇—二·三〇	唱片	(中國音樂)
二·三〇—三·〇〇	經濟新聞	(流行歌)
三·〇〇—五·〇〇	休息	(轉播大滬上海語)
五·〇〇—五·三〇	兒童節目	(兒童話劇解說「生活素描」附教唱「重要的教授」)
五·三〇—六·〇〇	日語講座	(第二課·劉寶全 黃…京韻)
六·〇〇—六·三〇	報告新聞	(北京語)
六·三〇—七·〇〇	皇軍將兵之時間	
七·〇〇—七·一五	日本話報告新聞	(日本語)
七·一五—七·三〇	演藝	(上海語)
七·三〇—八·〇〇	時報 唱片	(中國音樂)「輝揚于空中國旗」
八·〇〇—八·三〇	在留邦人之時間	(北京語)
八·三〇—九·〇〇	遊藝	(「興安吹雪」其他)
九·〇〇—九·二五	報告新聞	(毛毛 殿季裝 英)
九·二五—九·五〇	遊藝	(京劇 金牡丹 他)
九·五〇—一〇·〇五	時事講述	(白牡丹 北京語 轉播大上海)
一〇·〇五—一〇·一〇	預告節目	(歌唱 轉播大上海語 北京語)

廣告

明星大戲院 地址朱雀路四象橋

更換京戲 不日開演

麗都大戲院 地址建康路麗都花園 A192

幌記鴻春社童伶劇團

秦達子 秦巧鈴 秦巧雲 秦巧寶 秦巧良

全體童伶百餘人個個活潑日夜一齊登台

請名醫 雲史臨 永樂日訪賢 今天

台觀文恭江驛

預告 新排接演 四本 狸貓換太子

今天夜戲 四五六本 狸貓換太子 新戲初演務請早臨

票價 對號特別角 普通角 稅在內 日夜一時 七時起戲

首都唯一的高尚娛樂場所 麗都花園 遊覽券每位五角

地址建康路姚家巷口 電話：三四〇八二

露天有聲電影 華成公司第一流名貴的鉅片 陳雲裳 梅熹 領銜主演 秦良玉 全部民族偉大戰爭場面

露天舞廳 新都樂府遷移入園 今晚特殊節目 加聘滬上紅星伴舞 新建光滑寬大舞池 購舞票入園奉贈遊覽券 舒適涼風

化價看電影享受涼風 起錢高影天涼舒椅 碼！等！然！適！

話劇場(今天公演) 諷刺社會佳劇 標準夫人 揭社會上的君子真面 破

潘玉珍 驚人武術

光裕社 蘇州彈詞

中華大戲院 夫子廟首都大戲院舊址

今天赫赫無敵獻映 華成公司最鉅出品光榮偉大歷史鉅片 岳飛傑心血作 關雲長

敘述關羽一生忠義事蹟! 忠義千秋

王元龍領銜 王獻齋 章志直 石秀 姜修琴 殷秀岑 張婉(合演)

正義節操令人崇拜! 名垂千古史冊不朽! 空前絕後陣容演技!

每場加映世界新聞 歐戰時事

規定時間 平日 一時 三時半 六時 八時半 星期日 十二時 二時 四時半 六時半 八時半

票價 二樓九角 三樓七角 樓下五角 指定席(一元三角) 先可電話預定通知座

電話：二二九五

邇來時漸炎熱溽暑將臨 本院爲看客適宜以及注重衛生起見 秩序需改善故訂於六月一日起規定映時間每次清場以便打掃而免垢餘積實屬衛生之必要時間看客亦免去觥誤延長可貴之時 本院再可加改良場內空氣新鮮流通極無沉閟之慮電扇四週環備涼爽異常舒適安暢誠爲本京消夏之良所也 本院謹啟

中華大戲院 即夫子廟首都大戲院舊址 謹啟

平日 第一場…一時 第二場…三時半 第三時…六時 第四場…八時半

星期日 第一場…十二時 第二場…二時 第三場…四時 第四場…六時半 第五場…八時半

協記綢布莊有限公司 更新舞臺

白牡丹 馬駿 肆月 春 鮑丹

王玉冠 張桂彩 華慧麟 王惠蘭 李文 湘亭武 影秋 俞振飛 王慧麟 郭蘭 王文娟

今日夜戲 特頒諸藝人員演劇 紡棋(?) 李

十三妹 花園贈珠 蝴蝶夢

夜戲票價

永信公司 中央大舞台

雪豔琴 姜曉雲 林鵬喜 李淑棠 張韻樓 董明豔 潘奎芳 李榮萱 周美娟 李君恒

今天(日戲) 查頭關 變三本 演鐵公雞 寶蓮燈 各界特頒 生傑作 文武全 雙演全武行 拿手好戲 長板坡 代漢津口

今天(夜戲) 神亭嶺 梅龍鎮 大英烈 節代訓 古城會 弟

日戲價對號五角 正廳三角 花頭等三角 小號一角 上午售票 在櫃 夜戲對號七角 花廳五角 正廳五角 頭等三角 小一角 分稅在內

國際劇場 地址大戲院舊址世界 電話二二九四二號 A502

藝華公司最型幽諷香的滑稽笑片 時的默刺豔大

鳳求凰 已戀的朋友 失戀的朋友 未戀的朋友都不可不看

韓蘭根 關宏達 主演的 四戀之大喜劇 角偉愛

這裏有許多羅曼斯和桃色新聞的特別大公開！

平日 第一場一時 第二場三時 第三場五時半 第四場八時半 星期例假日 第一場十二時 第二場二時 第三場四時 第四場六時 第五場八時半

請到‥ 夫子廟貢院街 紅梅餐廳

西菜 冷飲 咖啡 茶點

東方西餐遊藝場 消遣

今晚請到！

舞女個個上海紅星 西餐特聘名家庖製

地址貢院東街四四號

夫子廟 國際聯歡社 南京唯一高尚樂府

啟者本社開幕以來荷蒙各界惠顧不勝感激茲爲舒適顧客計特聘上海名師設計改裝冷氣以本社更由本日起增添男女工作人員諸君再暫停營業五日修理月廿一日新日夜布置尚請諸君原諒是荷 幸此布啟

地址：貢院西街新廈 電話：二二九四九號

中華鐘表眼鏡行

歐美鐘表準確可靠 科學眼鏡保目養神 精修鐘表限期不誤 新到電鐘特價廉售

地址太平路公園一一八號 A563

新都無線電行

經售上等長短波收音機 精製公共演講擴大機 專修歐美收音機及擴大器 修理後負責包用五月

地址中山路國府路三號 A573

天興記無線電行

批售歐美最新式無線電收音機及各名廠無線電應用材料書籍雜誌

精修各種無線電機 聘有專門技師負責修理 公共放大器

原址復業 地址建康路三一四號 (華興銀行東首) A632

白金龍

天香閣戲茶社 地址夫子廟 A677

今夜加演彩排 夜戲

花美娟 張俊良 合演 寶蟾送酒

特頒諸大歌星芳會唱

本社禮聘北京名角派小彩衣初來唱裝一南金重聘獨化排梅青武旦

花美娟

准於今晚登台 告頒 風雨不更 茶資每位大洋三角

飛龍閣戲劇廳 夫子廟貢院西街

吉天相 大幻術 百寶奇箱

虹光歌舞劇團 全體合演 神聖之愛

每日下午二時半 八時半 價目 三角 外送香茗一盃

群樂戲劇廳 夫子廟 A506

高尚娛樂清唱彩排 每逢星期日加演日戲

晚戲 金鳳 樓斷 后太 素 芬 鈞鳳 陽花鼓

開演時間 下午六時 茶資每位三角

新世界遊藝園 地址朱雀路四象橋

門票每位一律二角 每日准十二時開放

本園全部電氣風扇場內涼風適

京戲場 高慶奎 胡玉崑 劉桂春 民 馬鐘儀 楊樓 李寅芳 熊寶森

日戲 九龍 捉拜天 夜戲 全本 潯陽樓

徽班大戲 張小培 程玉少梅 程後小山 夏童玉 小神童 小良玉

日戲上本 富貴 呆徒 經堂 夜戲全本 斬

麗花歌舞劇團 由京滬聘來 麗花 周小姐 朱譚 天天公演 自己… 名劇 全體 合演 女賊 高

跑冰場 蔭涼 光滑 大理石 午今日九時開幕 上

電影場 白蛇 晚間 大傳 電影

李家班 巧 驚人走 鋼絲 幻術

青年技術團 驚人技 滑稽 飛輪 獨技 人 義 車術

南京大戲院 夫子廟 新姚家巷

王匯卿 蔡子樹 劉施春 袁榮志 劉信樓 王雲 張雲

陳趙琴于 元古 占玲 雲 聲 龍 瑞 吉

今天日夜公演 北京光劇 署名女角 百餘人 各科學藝伎台偉大連台 景觀佈景 巨劇

六本濟公活佛

不厭其煩事實勝人劇中精彩一部

請一本是幾場美的總景

各地通訊

法封鎖越南海防後 滬工商業動態 對外貿易完全停頓

【中央社滬訊】自義大利參戰後，歐戰情勢益趨惡劣，地中海同時發生海戰，我國對歐洲各國貿易無形停頓，上海對外進出貿易，僅賴南洋羣島維持，詎適法國巴黎淪陷，德義法簽訂媾和條件中，法國突於日昨封鎖海防，由港至海防航線中斷，此間上海工商各界聞訊，大爲震驚，影響對外貿易，勢將完全停頓，茲將中央社記者今（廿）日探得各情分誌如下，

—工商出口 貿易中斷— 上海爲我國對外貿易最大商埠，中外工商林立，海外各國呢絨、布疋、棉紗、五金、人造絲、原料及日用玩具物品輸入、國內各省土產物品出口，均集中滬市交易，自歐戰發生後，各交戰國統制物品輸出，以致舶來品原料來源日稀，國貨出口則因匯率緊縮日見增加，不意歐戰益演擴大，協約軍失敗，義大利又於此時參戰，地中海發生海戰，是以滬歐航運交通阻滯，上海輸運歐洲物品無形停頓，所有各工廠出品僅向南洋各地推銷，昨海防突告封鎖，港海航運中斷，上海各工廠原料不能接濟，出品無法推銷南洋各地，故上海對外貿易除日華外，現已完全停頓，

—英法德義 營業停頓— 歐戰擴大後，上海德義洋行與英法洋行，即斷絕交易，停止往來，加以各該國貨物已全受統制，不能輸華，故目前營業均告停止，據某洋行華員告記者，萬一上海發生嚴重不幸事件，各該洋行即行閉歇返國效命，

—各業市場 情況紊亂— 法屬越南情勢緊張後，影響滬市工商出口貿易遭受嚴重打擊，以致物品推銷停滯，海外來源中斷，各市場如五金、紗布、糧食交易情況極其紊亂之象，人心大爲恐慌，除糧食因洋米接濟發生困難，價格飛漲外，其他紗業、棉花、五金等市價均一蹶不振，據工商界人稱，將來營業恐更趨衰落云，

人瑞 一胎三男一女

【北平通訊】地安門外西皇城根門牌三十七號，住戶楊楊氏，年四十歲，北京人，伊夫營商，該氏身懷有孕，昨日竟產生三男一女，大人小孩，均告無恙，附近聞之咸皆往觀，並聞市當局亦有所聞，當以該氏所產，實爲人瑞祥擧，將派員調查予以資助金云，

浙省府杭市府 成立二週紀念

【中央社杭州廿一日電】昨日爲浙江省市政府成立二週紀念日，事先由省秘書處通知各機關、在省府大禮堂擧行簡單慶祝儀式，各機關科長以上人員，均於九時齊集，首由汪省長報告，繼由吳市長報告，末由來賓致詞，至十一時始禮成散會，

魯省郵政事業發達 五月份再創新紀錄

【濟南訊】於全面的機構之改革，並作飛躍的進展之山東郵政局，更期確立郵政之完璧，一致努力之結果，由前月樹立事變後最初之紀錄，四月之紀錄更新，五月之成績，頗爲各方面之注目，不負所期，突破四月之紀錄，普通郵政收到一萬五千五百六十六件，同發送二萬九百三十五件，特殊郵政發送七千六十四件，小包二百十一個，航空郵政收到九百六十七件，發送一百三十三件，據此山東省之治安確立，如何發展，可明瞭察知也，五月中之成績如左，

▲普通郵便
受到、八六六、九七二
發送、八三三、二二〇
▲特殊郵便
收到四六、三九三
發送七九、九五三
▲十包
收到八、五九一
發送一三、二〇七
▲航空郵便
收到一四、六〇四
發送一四、五五八

揚州二區民衆 請決堤利灌漑 縣署尚在考量中

【中央社揚州二十一日電】江都二區民衆，以天氣久旱、禾苗枯萎，乃呈請潘知事、准予開決江堤，以利灌漑、潘知事呈據後，當以事關水利，關係重大，特委派建設科工程員實地察勘，以憑核辦，

海鹽縣公署 開縣政研究會 商討應興應革事宜

【本報海鹽訊】海鹽縣公署、移至縣城以後，各項庶政、經當局積極推行，並得駐軍部隊及連絡官協助指導辦理，頗有成效，茲爲改進縣政起見，特在縣署會議廳召開第三次縣政研究會，出席者長野連絡官、王知事、第一科長張逸广、第二科長英平、第三科長孫慶錫，第四科長韓子成，外事秘書郭茂華，承審員龔棻，商會會長許子康，海鹽新報社主任周弘德，主席王知事，紀錄何侃，會議提案，均經縝密商討，議決要案如下，㊀清查戶口，編查保甲案，議決通過，從速推選鎭長，然後指定保甲長，一面令飭警察所辦理，㊁辦理平糶案，議決平糶事宜，已經本署米糧會議議定，積極進行，可併案辦理，㊂籌復消防團體案，議決通過責成縣商會，按照原有辦法，從速籌復，㊃聘請女助產士以利產婦案，議決通過，准在醫療所經費項下聘請，㊄調查教育款產案，議決通過，先行佈告令人民報告，并會同商會調查，㈥調整縣宣傳委員會，以利工作案，議決通過，聘請海鹽新報籌備主任周弘德加入，并由總幹事孫慶錫調整工作，呈由主席核定，㈦修理孔廟，興修公共體育場，以利文化體育案，議決通過，責成教育科先行調查并估價，其他尚有保甲，及綏靖案若干件，記者并據縣署負責人談，對於該項議決案，爲宣揚政府政綱，爰護刼後人民計，決以全力實行，以蘇民困，稍盡責職云，

江寧治安攸關首都 省派專員視察警政 視察結果頗表滿意

【本報江寧訊】江蘇省警務處以江寧逼近京畿，其警察所之職責，較任何縣份爲大，日昨特派視察錢志浩，李南翔來縣視察，當由警所長陸超迎至所內，稍事休憩，即引導視察內勤，兩視察對簿籍之紀錄，辦事之勤惰，嚴加考覈，旋視察外勤，對交通警佈置，情報機構，防務配備，極表滿意，視察畢，回至警所召集全體員警訓話，略謂，陸所長爲我警界中之翹楚，尤其對江寧地方情形極爲熟悉，爲他人所不及，刼後之京畿治安，端賴維持，本人此次奉派來江寧視察，見各位服務時之勇毅精神，極爲贊許，惟望今後仍本此精神向前邁進，勿負警察天職，後對和平運動眞諦詳加闡述，各員警聆訓後歡呼而退云，

杭州 體育場設立 國術訓練班

【中央社杭州訊】省立體育場爲發揚國術鍛鍊人民體育起見，特設立國術訓練班，從事指導訓練，並招收十六歲以上男女，茲將簡章列下，浙江省立公共體育場、國術訓練班簡章，㊀定名、本訓練班由浙江省立公共體育場主辦定名爲浙江省公共體育場國術訓練班，㊁宗旨，本訓練班以發揚國術鍛鍊體格爲宗旨，㊂資格凡品性端正願服從指導，並不失運動道德，而有志研究國術者，皆得報名參加，㊃定額，不定名額不限性別，㊄年齡十六歲以上，㊅期限，本訓練班期限，定爲半年訓練期考試及格者，由本場給予畢業證書，㈦報名手續，須填具志願書，保證書各一份，附繳二寸半身照片二張，保證金二元，（期滿發還），㈧報名日期，自六月十八日起至二十八日止，㈨報名地點，行宮前省立公共體育場，

蘇財廳決定籌設 江蘇省地方銀行 基金暫定一百萬元

【中央社蘇州訊】蘇財政廳長董修甲氏，爲穩定本省金融與復興工商業起見，已決定在省垣籌設江蘇省地方銀行，基金總額暫定一百萬元，其籌款方法，擬將本年度乾繭稅征起款三十萬元，與錫幣券基金四十五萬元，作爲地方銀行之基本金，其不足之處，另外招股認定，至前財政廳長王百平，提交省政會議通過，擬在省會籌設江蘇農民銀行之議決案，因農民兩字太覺狹意，已決定緩辦，現董氏已將該行籌備事宜，面諭第一科長洪學渭，負責辦理云，

鄂東各縣苦旱 小麥竟告豐收

【中央社漢口廿一日電】當此天旱歷中，農、秋收絕望之際，而佳訊傳來，鄂東各縣小麥，竟大告豐收，茲據鄂城來人談，本年黃岡鄂城等縣小麥，一律豐穗，而穗枝又較往年飽大，例如往年小麥每畝收獲一石者，今年則有兩石或達兩石以上，

漢口 統稅局電線走火 鉅額印花幸保全

【中央社漢口二十一日電】武漢統稅總局二樓失火事件，經財政整理委員會派視察許之龍、熊長炳前往視察，認爲係電線走火所致，該局數十萬元印花，因均存在保險箱內，故未遭焚燬，損失者爲票據之一部，及印花八百餘元，該局房屋曾在某英商保險公司保險，該公司亦會派員到局視察，亦認係電線走火，已承認賠償修理費數千元，

高考及第人員受訓 九月一日開始

【北京訊】華北首屆高等文官考試及第人員，談鳳池等七十九名，在國立新民學院受訓問題，茲據可靠方面消息，該項訓練已決定自本年九月一日起，至十一月三十一日，在新民學院訓練三個月，學科各種課程，由當局聘新民學院各科教授擔任，此種訓練除學科外，當局對各員新民精神之灌輸，高尚品格之修養，及各員相互間感情之聯繫等項，亦極注意云

驅除蛔蟲 特效名藥
滅痡寧

可怕的蛔蟲 請用「滅痡寧」驅除淨盡！

媽…我知道，你心氣老不舒服，那是肚裡有了很多的害蟲了，把你吃下的東西都搶去，又常々地放出毒素作祟的原故。
孩…唉！那樣可怕的害蟲藏在我的肚子裡嗎！
媽…是呀！可是你若是吃了這個滅痡寧，肚裡的害蟲便可死盡，隨着大便出去。
孩…那麽我要吃那滅痡寧殺淨了蟲子吧！

滅痡寧爲甚麽有奇効呢？
滅痡寧是能直攻蛔蟲，便之全滅排出体外。
滅痡寧是經久接連服用，既不傷腸胃，又不伴如黄視症等之中毒作用，故用之絕對安全。
滅痡寧不須併用瀉劑又味美可口，萬人樂用。
【各埠大藥房皆有發售】
股份有限公司 藤澤友吉商店
上海南勒路八號・大連市山縣通七番地
天津常盤街大樓四・奉天市加茂町
本店（大阪）・（支店）京城
13M4

獅子牙膏

四川戒烟藥茶
專戒鴉片白粉 功能天然尅毒 恢復細胞生機 強化身體本元
此茶爲西康民間戒烟古有祕方。完全川產天然草藥。不含麻醉。不借用魂靈。能使人體自己產生一種尅毒血清素。半月見生厭。一月不戒自斷。其藥理及作用之妙。因限於篇幅。此處不能盡載。現今川省厲行禁烟。用此斷癮者。不下數千萬人。故國府當局頗爲嘉獎。遠非市上一般虛僞投機弁利之劣藥可比也。成都福入藥房祕製 上海四川藥行總發行
每盒國幣伍元 買兩送一 限期截止 機會莫失
南京特約經理 中美西藥房 中華路府東街 A622
昇州大藥房 昇州路行口街 新中央藥房 北門橋魚市大街

李眼科醫院
中華路內橋青年會對面
前同仁會眼科李培
療治的學理 驗光配鏡 全完備設 穎新法療

聘請女教師
鼓樓三條巷一號某宅擬聘請暑期女教師一名，教授初小二年級女孩一位，每日上午八時至十一時，聘期一個月，謹聘者請函該宅梁佩荷洽 B 1677

南京公共行
總行址鼓樓東
高等木器 沙發銀箱 冰箱電扇 蒸溜汽水 承接定貨
電話二二七〇〇 A569

遺失聲明
遺失聲明 本人領用之備務委員會二十八號職員證章一枚，茲於六月廿日遺失，除呈請補發外，特此聲明作廢，何善爲啓 B 1082
遺失聲明 本人領有南京特別市政府第五九九號證章一枚，不意因公遺失，除呈報作廢外，特此聲明，敬希各界注意爲荷，胡國仁啓 B 1081
遺失聲明 啓者敝人因出入城之時不慎，將揚子華貴合作社二〇七號工總會證章一枚遺失，除申請補領外，特此登報聲明作廢，鄭大覺啓 B 1085
遺失聲明 茲遺失鐵道部第九四號職員證章一枚，除呈請補發外，特此聲明作廢，鮑建華啓 B 1079
遺失聲明 茲因鄙人之藍色司法院三八號證章一枚，於六月十四日在下關車站遺失，除呈報備案另行請領補發外，特此登報聲明作廢，倪少甫啓 B 1083
遺失聲明 本人有坐落信府河五十號門牌典產一業，經南京市政督辦公署登記茲一字第九六二號原領典產執據一紙，業已遺失，除呈報外，特此登報聲明作廢，朱仙操啓 B 988
遺失聲明 本人有自置坐落本京光華路甘巷八五號巷產 [illegible] B 1061

請飲老牌大中瓶益利汽水
大瓶汽水經濟價廉 一瓶能抵普通數瓶
美國渴樂斯鮮橘汁
風行歐美五十餘載 醒腦生津 開味提神
上海益利汽水公司總經理 駐京廣順昌汽水行 洪武路287號

四明 太平路太平巷口
時代眼鏡專家
同業權威 薄利領袖 驗光準確 售價最便宜
君之視察明瞭否
請至四明眼鏡公司一試，便知欲配眼鏡，慎重光度，幸勿昧然配戴，有害貴目，本公司任何寶貴難得新式眼鏡，各種繁多，美價廉，詳細解決疑難，任客選購，唯我獨有
本公司特請李培眼科醫師顧問 醫址中華路舊青年會對面

解決天津租界問題
日外省公佈經過

【中央社東京二十日電】二十日上午十一時，日外務省關於解決天津問題，公佈其經過及結果如下、

〔日法談判經過〕日外務次官與駐日法大使間、關於天津法租界問題，經數度會談後，特發表聲明如下，『法政府完全承認在中國正進行大規模戰鬥行爲之現實事態，並認識在上項事態未消滅前，在華日軍爲確保自身安全及維持其勢力範圍內之治安起見，有特別要求及排除妨害日軍以及利敵之一切行爲之必要，法政府亦無採取任何行爲及措置，以妨害日軍完成上述目的之意思，玆當乘此機會將此旨通告法國官憲及國民，勿再有上項行爲及措置，藉以確認上列政策，』

〔日英談判經過〕天津英租界問題，自去年七月以來，日英當局進行商談之結果，下列諸點意見業已一致，(甲)爲維持天津英租界治安及彈壓妨害日軍安全之一切恐怖活動起見，雙方業已作詳細的商談，俾天津英租界當局與天津日本官憲間作更密切之協力，又英租界工部局警察，於取締日本官憲特別注意之犯罪人物時，應由日憲兵供給情報，予以協力一節，亦已磋商完畢，又英租界工部局當局之措置，係指爆炸物及武器之交易，出版物電影及政治集會之取締，並包括從事前記活動人物之逮捕及處分，又取締不法之無綫電通信，凡此種種，亦均磋商完畢，(乙)銀幣及白銀，天津交通銀行現存之銀幣及銀塊，應在日英兩國總領事共同封印之下，繼續存置於該銀行，除下列第三項規定以外，關於該項現銀之保管，在日英兩政府未獲得別項協定之前，仍繼續封存，該項現銀，應在日英兩國總領事監督之下，實行封存，惟在封存以前，應提出相當於十萬英鎊之數量，作爲華北地帶受水災旱災直接影響、而發生飢饉狀態時之救濟基金、上項救濟工作包括水災地區爲進行排水工作及減少疫病危險起見，供給其應由外國購入之各種機械，英國關係官憲，並應儘力之所及，協助將規定作救濟用之現銀換爲貨幣，俾可以之購買必要之糧食及物品，天津日英兩國總領事，應任命專家在兩國總領事監督之下，輔助兩國領事管理該項基金，關於食糧品及其他物資分配，則應協助現存之北京救濟委員會，除日英兩國專門家以外，並聘請華人法人專家各一名共負進行本事業之責，(丙)通貨，英租界工部局公董會不得阻止租界內使用中國聯合準備銀行之紙幣，英租界工部局公董會前已決定撤回一九三九年以後設立錢莊之營業許可證，今後錢莊之營業許可證，如無中國銀行公會之保障及適當資本，應停發新營業證，營業許可證，每月更換一次，關於實施上述措置所發生之諸問題，由日英兩國總領事在天津討論之』、

〔情報部長談話〕日情報部長對於天津英租界問題，發表解決之談話如下，『天津英租界問題，去年七月，有田外相與英使克萊琪間，已成立原則諒解，其後經種種曲折之談判，最近日英間意見，已趨一致，故十九日有田外相與英使克萊琪遂確認雙方意見一致，辦妥各種手續，且與法駐日大使安利間，進行商談，結果日法間亦成立與日英間同樣之原則的諒解，同時對於治安、現銀，及通貨諸問題，意見遂告一致，此次成立諒解之結果，天津租界當局，將與日本官憲作充分協力，以維持界內治安，抗日份子之利用租界爲策源之地，當可不復再見，又現銀及通貨兩問題，雖不能謂十分充分，但不僅華北難民之救濟得以進行，且對於天津地方經濟的安定，亦不無裨益，在目前事態之下解決天津租界問題、不過當然之程度而已，但亦不能忽視過去，因有本問題存在而使日英間廣範且緊要之問題受阻，日本爲達成國民關於東亞之輿望，求英法協力之問題不一而足，倘望英法在解決天津問題時所示之意向，能反映其他各問題之上』、

天津租界問題

【中央社特稿】中日事件發生後，最大之國際糾紛案件、厥爲天津租界問題，玆以英方已接受日方要求，該問題乃告解決，於是，一年餘來之封鎖，遂告解除，玆將自程錫庚被刺事件起迄今之經過，分誌如次、

租界問題之發端

民國二十八年四月九日午後八時半，天津海關監督兼聯銀天津分行經理程錫庚氏，偕其夫人在天津英租界中街卡爾登電影院觀影，當劇終擬返家時，猛遭暴徒襲擊，程氏後腦中彈二發，當場身死，並有觀客數名死傷，日方因要求引渡兇犯，故日英雙方感情，頓形惡化，日方遂採取封鎖租界之強硬手段、民國二十六年七月二十九日天津受襲擊時，法工部局妨害日軍作戰以及英法在政治經濟上反日行爲之積怨，遂因程錫庚事件而爆發、

恐怖事件頻發

天津英租界，於一八六一年劃定，其面積不過一百十三萬四千六百坪（每坪合華尺約七尺見方），但在此區區租界上，却成爲抗日份子之巢窟，民國二十七年十二月、親日財界領子天津市商會會長王竹林翁、在法租界飲彈斃命、民國廿八年三月至四月中、日兵三名、又爲暴徒襲擊、民國廿七年中發生之日租界縱火事件、炸彈案件、以及河北省教育廳長陶氏之暗殺案等恐怖事件、不勝枚舉、日方於民國廿八年八月以後、對天津英法租界、斷然實施強硬政策、撤退租界內日僑及商業公司、十二月中、在租界周圍築鐵絲網、檢查來往行人、天津英法租界遂成爲抗日巢窟、懸英國旗而向香港重慶傳達日軍作戰動態、並予華北游擊隊以種種便利、對華北共產軍、成爲第三國際資金供給地，又支持舊法幣之流通、搗亂華北金融、操縱華北貿易、使物價騰貴、民生艱苦、迫至暗殺程氏之人犯引渡問題發生、遂使日英雙方歷來之積怨、遂於爆發點，

（未完）

和戰之我見
軍政部長鮑文越
對重慶廣播演說

【中央社】軍政部鮑代部長、十九晚在南京廣播電台對重慶廣播演說，題爲「和戰之我見」，玆將廣播詞全文錄后，

全國各位同胞，尤其是重慶方面武裝同志們，今天利用廣播機會，姑且作爲聚首一堂，在這短短時間，鄙人要向大家貢獻幾點意見，文字是談不到，思想也非常淺薄、但總可以代表我個人內心、是眞誠不是虛僞，

國際上戰爭，往往是出於不得已的行動，及至戰不得利，又往往走上和平的路途，這在世界上古今中外各國家，很有不少的先例，遠事不論，最近法德不是快單獨媾和了嗎，中日事變快滿了三年，就着我們戰地上成績來說，不客氣的話，只看見、國土日蹙，衆庶流離，若非是走上和平途徑，那不一直就要糟到底嗎，汪先生本着救國救民救東亞的決心，以大無畏的精神，苦心孤詣，排除萬難，以求和平的實現、完全是爲國，不是爲私人、在我等追隨擁護的同志們、也完全是信賴和平，不是爲自己、

有的人說，和平眞能得着正義嗎，這種疑問，當然佔據了多數人心理，但是大家知道，此次汪先生如果沒有時局的透視，沒有歷次的折衝、沒有條約的把握，換言之、就是沒有正義和平的保障、那末汪先生絕不肯冒萬險、作這貽誤家國的事情，就是我們具有常識的人們，也要下一個合理判斷，再要盲目抗戰，那便是情感的，不是理智的，

更進一步講，焦土的，流寇的，各種戰法，這是救國救民嗎，這是受着共產黨的挾持，中了第三國際的陰謀毒素，使我們同歸於盡，自從十六年武漢清黨以後，共黨是日日趨於崩潰，便是時時打算報復，直到西安事變，現實了他們第一工作，接着蘆溝橋戰起，他們就掛上長期抗戰的招牌，麻醉人民，宣傳口號，是反對中途妥協，到現在幾乎把國土送光，他們還是加緊的喧賓奪主，我們的言戰者，是飲鴆止渴，他們的老計劃，是借劍殺人，那我們再不醒悟，便是給他們通同弄乾淨了完事，國沒有了，還那裏有民，民沒有了，還講甚麼抗戰，這是極容易明白的道理，所以我們今日和平建國，第一要義，是把反共作成先決問題，武裝同志們，從前不都是立誓剿共救民救國的人嗎，爲甚麼今日反受他們的挾持，聽憑他們害民禍國，前後這樣矛盾，我們不覺得違心嗎，

因此我便想起來，凡稱得是一種信念，都要出於個人，固然是歡迎有人參加，然亦絕不肯加別人以強迫，我們此次追隨着汪先生，作努力和平運動，便是根據個人信念作出發點，以順應着時代的要求，既沒有成則居功的野心，也沒有敗則諉過的思想，重理智不重情感，尙實做不尙空談，可是讀過了舊同志于孝侯等通電，說我是「利用同鄉，同學，同事，顯係捏造通電，誣蔑報國復仇之將士」，這類的話，是躲避和平當講不當講，乾脆攻擊我個人，那完全不是事實，沒有辯白的價值，最好是根本有理由可以推翻和平理論，能說明戰爭的信念，救國救民，那纔可以稱得起理智的說話呢，歸納起來講，就是事實勝於雄辯，只有本着我們各人的信念，相互期待着，

至於建軍的大意，我們遵守着汪先生的建軍理論，就是劃分軍政軍令，打倒軍事獨裁，軍隊國家化，現代化，消滅各人及地方的系統，依據着國民政府政綱第四項，本有最詳細的成文，現在僅是預備着逐步實施，我也只好預備着隨時報告，至於今天我所說明的總結，便是決定以個人和平信念，始終努力追隨汪先生及同志諸公之後，希望於最近的將來，武裝同志們，認清了時代，認清了環境，趕快來到和平反共建國旗幟之下，以期羣策羣力，消除共匪，完成和平建國大業，那末，我這次討人慣厭的罪言，早晚或可邀到聽衆諸公的諒解，好了，再會吧，敬祝我國人及武裝同志們的健康，

主治

胃口不開　食積不消
氣急心虛　羸弱血虛
傷寒中暑　時令疾病
胃火氣臭　惡心嘔吐
惡醉宿醉　船車暈醉
頭痛目眩　口中殺菌

我們身體的營養和體質的發育都要靠我們每日所吃的東西裡取效。替我們攝取滋養料的器官，就是腸胃。若是腸胃發生起毛病來，消化工作即告鈍重。那我們就不能得到發育良好的身體；或滋養豐滿的身體。這種不康健的體質，怎能有抵抗疾病的能力呢？

保持康健的理想藥．
「仁丹」爲首屈一指的。

各地均有出售

胃腸壯強

上海　東亞公司仁丹部

NO 55

哈利巴

夏天也很容易服用

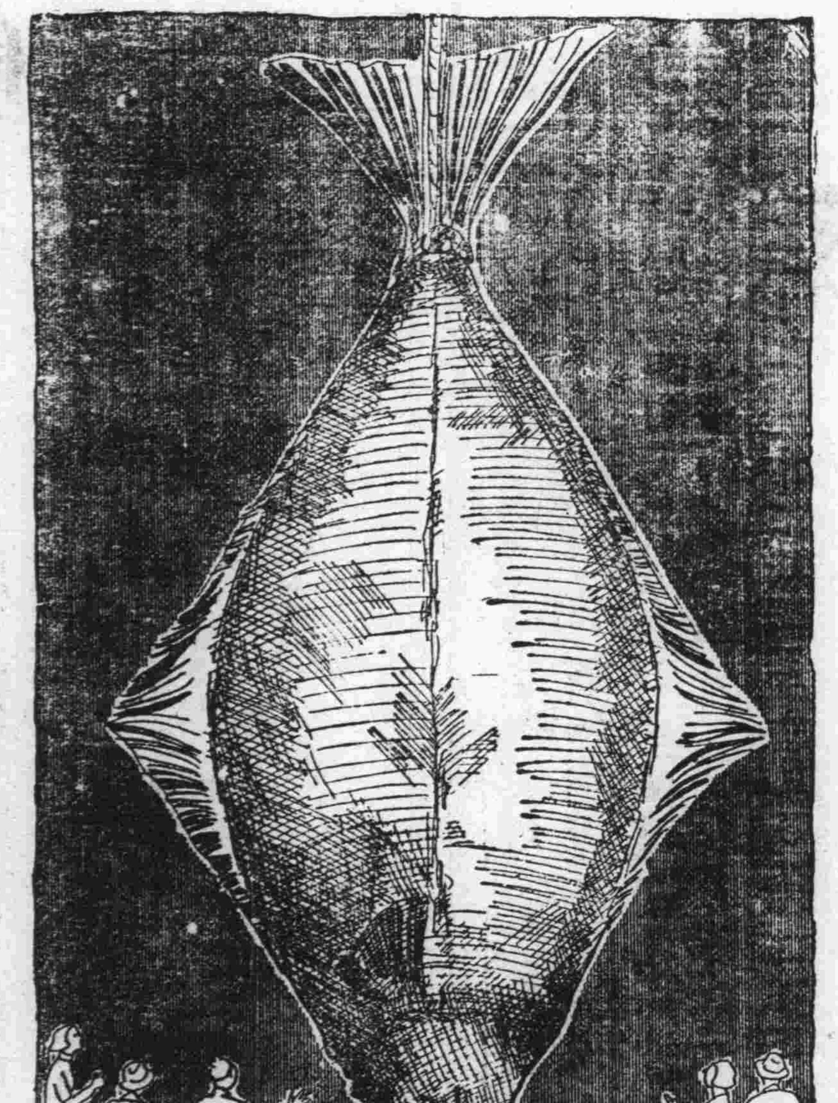

北海中，有聖魚，維他命，最豐富。本公司，投鉅資，用專船，捕獲之。抽其膏，取其精，包以糖，裹以蜜。幾研求，始完成。哈利巴，珍珠粒，魚肝油，非其敵。味香甜，適口胃，不碍腸，不腥臭，性質純，四時適。兒童輩，最喜歡，如糖菓，吃不厭。已經濟，且省事。治痨病，効如神，視力弱，功立見，精缺者，犋許之，腺病質，尤驚嘆。家庭中，備一瓶，却百病，延壽命。

壹百粒…貳元玖　五百粒…拾貳元伍

全國藥房均有出售

總批發處　東京·大阪　田邊商店

既入歧途
一誤豈容再誤

度隆氏九一四引君入康健之門

价廉雜牌劣藥誘君入歧途末路

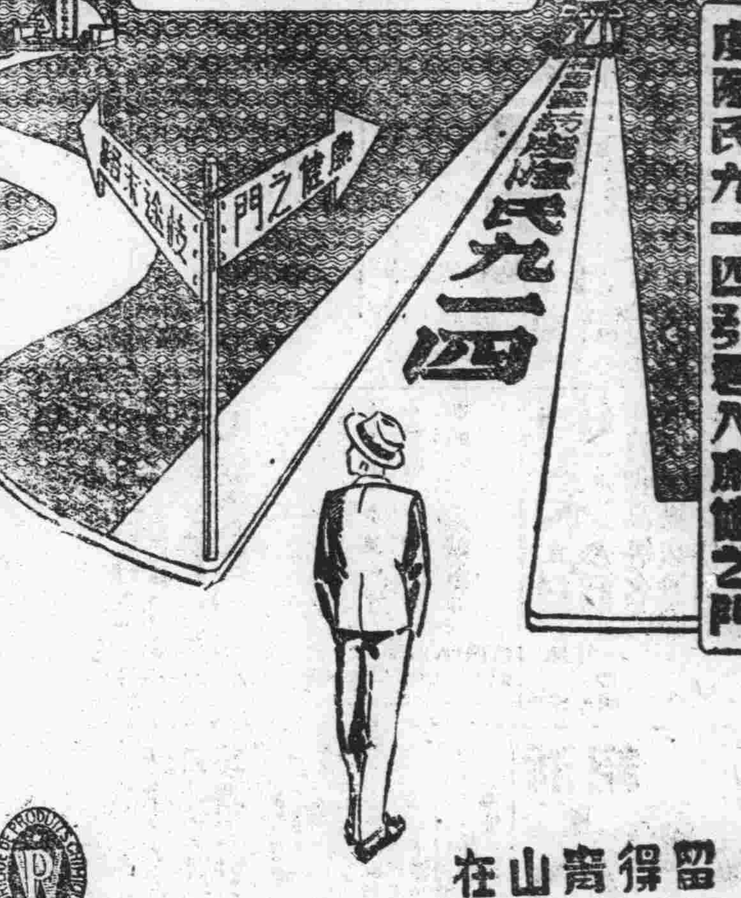

留得青山在
那怕沒柴燒

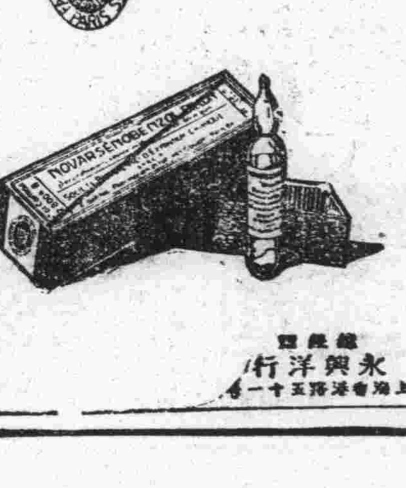

不幸染梅毒，豈能爲省錢購買價廉劣藥，再危害健康！

總經理
永興洋行
上海香港路五十一號

中華民國二十九年六月二十二日 （星期六） 南京新報 （日刊） （第六八二號） （第二張第三版）

生活

各地風光

皖南民衆的漁獵生活

……吃苦耐勞的精神是很値得欽佩的……

•堯山樵•

「漁」「獵」是中國古代民衆主要工作，他們的生活泰半是消磨在漁獵之中。皖南多山，素有「靠山吃山」的農民生活之稱。現在且談談他們的「漁」「獵」生活：

有山就有水，是一定的理，所以皖南最著名的溪流如青弋江，南猗湖，新安江，雲溪，涇湖，以及涇旌各縣小溪裏，都是產魚很多的區域。除掉能用船舶大網的捕魚的河流之外，他們唯一的捕魚術，就是全憑泅水的本領，整天的潛伏在水裏摸魚，所以他們的游泳術很有些高超的本領，能在幾丈深的山澗裏潛伏，好幾個時辰，有時冒出水面，手裏口裏，以及腋下挾的，都是尺餘長的魚。一天也能混過三二元錢，全家的生活足夠了。還有「下剛子」（剛子即巴豆性極毒）「下剛子」就是將巴豆等毒藥磨成粉末，用布袋或瓦罐盛着放到河裏（只限緩流淺水河裏，水流湍急的不能應用。）及至藥性散開在水面，河魚不分大小盡皆受毒浮在水面，大家纔打撈集堆分派，因爲藥料很貴，非大家聚資不可。但是祇就魚多的地方「下剛子」，所得的大小魚蝦就很可夠得大家一分了。不過這「下剛子」要在六月間天旱水淺的時候舉行，並且每人的本錢少（大約只要一角上下）獲利多，像筆者所旅居的旌德縣，在西鄉那些臨河的村落裏，每到夏季的時候，「下剛子」的差不多是全村的住戶都參加的，由村長副領導着，半夜就動手「下剛子」。剛剛到天亮，魚也撈盡了。大家伙分，吃的吃，賣的賣，個個很有興趣的忙着，有時甲村在上流河裏「下剛子」，魚可都跑下流來了，恰巧乙村的人在下流「下剛子」，絲毫沒有費什麼神，却獲了許多魚，甲乙兩村人就能因爲這個而大興干戈，爭論不休，甚至於打得頭破血流。相沿成習，只要到了夏天，「下剛子」「摸魚」都是他們的主要工作。

打獵這是和「下剛子」「摸魚」成爲相反的作工，打獵是在秋末收稻之後，開始舉行，一直到春初來年的二三月止。打獵的器具就是土槍，裝上鉄砂子和火藥，按上火帽就成功，完全在眼力的確上做功夫。在「靠山吃山」的農民們，農忙已經過去了，便邀上幾位夥伴，各人揹着一桿大槍，帶足了火藥乾糧，小尖刀等等的應用東西上山，勿論是雉雞，野兎，山豹，獐鹿等都可以用槍射擊。他們並沒練習過瞄準操式，更沒有獵式西裝，只是赤脚穿草鞋，藍布短褲褂，在深山險澗中跑爬着，只要看見一隻野雞（雉）從茅草裏略略飛起，便照準一槍，準能應聲落下來，檢起來一瞧剛好有幾粒鉄砂子射中了牠的咽喉，這時很得意的先給尾上兩根美麗的羽毛拔下來很寶貴的裝在一隻預備好了竹筒裏（那尾上的兩根羽毛是另外賣給城裏商販的，有專收買的商販，很値錢的。）然後再將牠裝入網袋裏，要是遇上「大東西」——虎，豹，鹿——他們稱爲「大東西」——的話，他們也能四散去埋伏，如同遇着敵人似的，各人防守各方面的山頭，另由「抄窩」的端着槍，低着頭，兩隻眼睛瞪的精圓，瞧着山道上的獸蹄印子，並且細心的聽着四方面的暗號，一步一步走近獸的巢窩，假使是一隻鹿，那就可以學着虎豹的嘯聲，去驚動那鹿，讓牠奔出窩來，好用槍射，只要鹿跑向何方，就打起暗號來通知那一方面的守者。有時「抄窩」的，跟着牠（鹿或豹）能跟出一二百里地，日夜不放鬆，吃苦耐勞的精神，很可値得記述的，從這山跟到那個山洞，總要弄到手裏方休，現在正是夏至季節裏，鹿角解的時候，一對鹿茸，値上好幾百元，所以正忙着「打鹿」，如黄山以及和浙江交界的天目山，還有和江西交界的秋浦縣，這些山裏都是有鹿的地方，結羣結隊的「打鹿」的，只爲了那幾寸長的一付「鹿茸」而已，至於鹿茸的功效，並不是本文所要談的，况且讀者諸君大多數都知道，也就不用細述了。

「打鹿」，「打老虎」，都是旌涇徽歙人稱「打獵」的代名詞，「打獵」的除本地人之外，其外如浙江省寧波一帶的人們，因爲慕南山林的風景，且產的鹿茸也好（據說比關東鹿茸還要好上幾倍，因爲牠是純草鹿。）况浙皖山脈相連，每年二三月裏是大幫的「浙江老」（皖南鄉人稱呼浙人爲浙江老）到黄山徽歙涇太一帶去打鹿，他們除憑火槍之外，還用「卡子」來捕鹿豹等大型獸類，「卡子」就是在獸的巢穴之外的必經之路上，張起鉄製羅網，下面按設藥製毒箭，這樣勿論是鹿或豹，虎，沒有脫逃不獲的啊！

婦女工業之一編草帽

新嫁娘奇俗

•球•

唱山歌送嫁——在廣西柳州的新娘，大多不坐轎子，由四五十個美麗女子，一路上唱着山歌送到男家。新郎和新娘交拜後，晚上，女家陪來的四五十個女人，和男家的男客，大約也有幾十個人，大家比賽唱山歌，這樣他們連唱三晚，新娘依然跟着他們一同回家，隔一個月的光景，男家才能派人去接，在這個時候才做實際的夫妻。

鎖住花轎門——江西高安，新娘上轎時，由父親或兄弟，將房門鎖住，把鑰匙拋在地下，以贈母親，表示歸根報本之意，鎖好，由當中祖宗牌位前告別，預先放好木斗的青油花燈上跨過，插入轎中，將轎門關好，插上鋼鎖，（並不鎖住，等到轎子走過十字街口或橋畔水邊才下鎖）鑰匙由送親的男爺帶去，再交給新郎親自開鎖。

丟衣食飯碗——安徽無爲，新娘出嫁，男家的轎子進門後，新娘站至米斗上，手拿筷子一把，衣上兜飯，同時灑下，丟給兄弟，「俗名一丟衣飯碗」，隨後由兄或弟背上喜轎（女脚不能落地）全家的人以及吃喜酒的女賓，都抓住新娘大哭，到轎門封好，轎夫抬上了肩方，就有人用笤帚在停轎的地方，拚命的向內亂掃，據說這是恐怕娘家的財氣，福氣，都給她帶到婆家去。

客家人——一齣全武行——柳城俗，新娘出門時，有一種惡劣的風俗，叫做「打旁」，意思說打去旁人，在新娘家方面，表示親，愛不捨的意思。新娘的姊妹，整天籌備竹棒，木屑，石子，以及紙包石灰做炸彈，屎尿做槍彈，藏在自己房中，臨到新娘出門時，男家選派親屬數人，頭戴籐筐，以爲衛護，手持木棒，以爲武器，進內房衝鋒，霹靂拍拍，同軍雖混戰一場，如對敵人交攻具，到了末後，屎尿同一切器，堆積滿屋，而男家來人仍前仆後繼，以達到擒獲新娘爲止。有僵伏不動的，有頭破血流的，而主人偏說些「滿堂吉慶」等等吉祥話，這種舉動，視爲應有的一種點綴。

檳榔的吃法

•古杓軒主•

檳榔爲熱帶的產物，樹高五七尺，樹皮作青銅色，幹上有節如竹，其葉集生於樹杪，葉下有數房，房中結子數百，名叫棗子檳榔，中有實似雞心，和海南子相同，吾國的廣東雲南人，均俟其熟而後採食，惟台灣士人，則生時即採取食之，據云：可治瘴氣，消飽脹的胃病，常以蠣房灰用柑子蜜染紅合扶留藤食之，每有宴會，常於嘉賓面前各置一枚，以爲款待客氣的表示，所以有一般人常和蘇子豆蔻，貯於荷包中，竟日口中咀嚼，一如現在舞榭中的男女，常喜口含橡皮咀嚼，使涎沫不乾的作用一樣。

嶺南一帶的人，很喜歡吃檳榔，他們的吃法很奇，要合蠣灰扶留藤食之輒香，已而醒快，將這三物合和，故唾如膿血，不知者簡直疑爲吐血，邱濬贈五羊太守詩云：階下腥臊堆蜆子，口中膿血吐檳榔，就是形容吃檳榔的情景哩，間嘗考諸本草載，大腹皮性最猛烈，破氣，虛損者忌之，其子即檳榔，性益加厲，這是足以證明，檳榔是一種藥物，不過一般的人食之也是無恙，莫非是人的氣質，和土地的性質，隨時隨地都有變化的關係吧？按諸海槎餘錄載：檳榔產於海南的萬崖瓊山會同樂會諸州縣爲多，他處則少，士人每遇親朋會合的時候，互相以檳榔擊送爲禮，至於議婚，也不用年帖，只送檳榔，還可說是檳榔除吃以外，還有一種重要的用途哩？

習見社會病淺說 【七】

•褚通傑•

則上述之病徵未必全有者，且反射增強，及痛覺過敏，有時痛覺之減退爲散在性，病久之人，則麻痺之肌肉發生萎縮，有手下垂及足下垂等現象，病人大多須經三月至一年方可全愈，又有一種所謂心臟性者，病人之症狀多爲心力衰竭之症狀，有呼吸急促咳嗽及水腫，檢査時可見心臟非常擴大，及聽到各種雜音，惟此種雜音多爲臨時性，若病情見好，即可逐漸消失，大約此種雜音，多爲心房臨時過度擴大所致，起病急驟者，往往於二三日內即死，俗稱冲心脚氣，者是也，如病人之症狀緩和，則多有與神經性症狀同時或先後併發急性心力衰竭之症狀，大多數於短時間內即可痊愈。

惟其神經之變化，必須經過長期治療，方可恢復，若於傳染病後，續發之脚氣病，多爲神經性，兼有非心臟性的水腫，其水腫原因，有缺乏蛋白質所致者，亦有因血管壁弛張所致者，此種病人，多無心臟之變化，嬰孩患脚氣之後，往往呈消化不良之象，吐乳，腹瀉，時好時壞。

診斷：征之下肢倦憊感，下腿及指尖知覺鈍麻，下腿浮腫，及腓腸肌壓痛，腱踝反射消失，心窩苦悶，心悸亢進，脈搏速大，因輕微之運動，食思不振等，不難診斷。

預後：不定，若於疾病初期，愼守醫戒，不怠於療養，則預後佳良，神經性及萎縮性症，有治愈之希望，水腫性之預後，稍不良，急性心臟性症，預後最惡，續發於傳染病後者，預後亦不良。

治療：進營養豐富之食物，及大量之醇母，以及注射維他命乙製劑，治療脚氣病之極度心力衰竭時，有時用毛地黄，完全失去效力，大約由於靜脈血液過度鬱積所致，凡遇此種病人，可改用酒剌汞 Salyrga 一西西行靜脈注射，有時可收意外效果，至於肌肉萎縮，可用電氣按摩。

預防：勿食過度碾白之米，多吃豆類，水菓，牛乳，雞蛋，大麥，有防止脚氣之効，宜儘量食用，蔬菜勿烹煮太過，勿用罐頭食品，少用醬油，及多脂肪之肉類。

（三）疥瘡：病原由類似蜘蛛而長寬各不及三份之一公釐之小虫所發生，虫以名，故名疥虫，分雌雄兩性，雄者棲伏於皮面，雌者則鑽入皮膚以產卵，再閱八日者，孵化成爲幼虫，至第六日，成爲疥虫，凡衣衾床榻，均可受其傳染，病情經過，於皮膚之嫩潤處，如指叉，腕，肘之屈面，腋窩，腹，股溝，臂縫等處，發生丘疹，晚上痒不可忍，並染有膿菌者，復轉成膿皰，則又痛痒同作。

診斷：由痛之形狀，蔓延之區域，以及痒痛之情形，不難診斷。

預後良。

治療：用硫黄藥膏，可使入皮膚中之疥虫巢穴，母子疥虫毒死悶死，如此治療三四日後，必可滅盡疥虫，惟必須勤換衣衾，留於沸水中。煮沸消毒。而免重染疥虫。如遇膿皰雜生其間，可先將膿皰洗淨，用白降汞軟膏治療之，迨一二日後，再照上法施療，一定可愈。

求是齋經濟論集 （九七）

諸青來著

二十年度以後總預算之歲出列表如左：（千元爲單位）

項目	二十年度	二十三年度	二十四年度	二十五年度
黨務費	六、二四〇	五、七二〇	五、八七〇	五、四一九
政務費	二四七、一二一	二七一、五五〇	二九四、五〇九	三二七、八四五
軍務費	二九六、五六九	三三二、九九二	三二一、〇〇〇	三二二、〇一九
國有營業資本支出		五〇、三一九	六〇、九七一	九六、三三八
債務費	三四三、四〇五	二五七、五三〇	二七四、八〇三	二三九、〇二八
合計	八九三、三三五	九一八、一一一	九五七、一五四	九九〇、六五八

修理買賣電氣冰箱 敝公司由滬聘到專門工程師修理北極惠斯頂好挪威各種名牌電氣冰箱並收買新舊冰箱零件機器馬達 南京吉昌貿易公司謹啓 乾河沿小粉橋一號 A679

上海和記釀酒廠出品 各種葡萄酒白蘭地 端節禮品 京本分銷處 小蘇州 夫子廟 馬慶康 中華路 祥和 中華路 利華 姚家巷口 萃華 珠江路西 觀東 珠江路口 A686 及各食品商店均有代售

義合東磚瓦 製造廠—南京中山路保泰街口 宿舍—京金陵大學側 滬辦事處—南京路大潘家三同四號 事務所—南京中華門外東三村十六號 電報掛號一〇一一號 電話二三三八 A574

火 敝公司承保各種火險 如承惠顧無任歡迎 總公司：上海外灘十八號 南京：南英保泰保險公司 地址：珠江路一六〇號 A609

順大利記木行 本行自運花旗洋松各色柳安洋松企口三夾板等大批到京不論多少歡迎賜顧無任歡迎 顧將賤價出售爲日無多欲購從速承蒙賜顧無任歡迎 南洋柳安每千尺六百卅元算 三夾板每張三元七角算 花旗洋松每千尺八百元算 洋松企口板每千尺七百五拾元算 地址復興路白下路口 A689

專配洋松大料 本行新到大批洋松材料不論大小尺碼一律照配 經售上等三夾板每張三元七角五分 遠東木行 太平路黨公巷十號 電話二三六一一 A666

德島物產南京出張所 今由外埠運到多量之水電石，物既佳，價亦廉，値茲中外人士輻輳於京之際，爲便利顧客特約購買，極歡迎駕蒞本所面洽，其他如汽水及一般商品皆大量批發 地址 南京太平路一二〇五 電話 二二一三七九 （由岡島洋行代轉） A687

二新池汽水盆浴堂 西式房間 洋磁澡盆 座位舒適 定價低廉 地址 中華路三山街 A579

大同照相館 營業要目：自動轉機 弧光攝影 油彩放大 照相材料 中山路國府路口 電話二二二五六九 A510

欲攝現代化藝術照片？ 請至 亞洲新都照相館 地址 太平路淮海路口 夫子廟龍門街口 駕臨試攝：定獲滿意 A528

盛錫福 本年度最新鮑魚式 帽業專家 攸久歷史載譽全國 自設工廠出品超衆 發行所建康路乙山街 A511

夫子廟 華美男女鞋堂 本號係由上海大中原大香賓女鞋專家之聯號特在本京夫子廟分設營業最近上海最時式男女高貴名鞋各樣式美觀工精料重取價最平凡已購本號男女鞋無不讚美樣式玲瓏歡迎各界參觀比較之 A513

天津三聚鞋莊 中華路一八〇號 本號出品新法製造時式名鞋男女新樣高等皮鞋 原料飛漲之際 製造特加精良 貨高價實信譽 仍選最上材料 出品完備優等 久蒙賜顧贊許 A514

大新公司 建康路中一五一號 花色大本營 綢緞絲綾 薄呢袍料 高級西裝 女子大衣 服裝專門家 B542 大減價

南京市洋服界首席 三江商行 洋服專家 高級西裝 結婚禮服 女子大衣 大批軍裝 地址建康路一〇一號 三山街口 A445

衡平法律會計事務所 律師會計師 葉兆昌 所址：南京城內新街口糖坊橋三十八號 A584

夫子廟 小蘇州號 茶食糖果 精製經售 豆菜豬 鹽香板 油片香 蝦子 透味 蓑燻 魚片 加辣肉 牛魚 各地特產 啤酒汽水 陝西醬菜 西湖純菜 A534

中華路 祥和 海味 南貨 茶食 糖果 西點 麵包 獨家經理：揚州三和各種罐頭醬菜 夏令應時：水果・罐頭果露・汽水 A535

新開 大新食品商店 南京中山路二一九廣州路口（珠江路郵局對面） 開幕大減價 本店新近由滬運到大批歐美罐頭食物 洋酒汽水啤酒菓子露煙台紅白葡萄酒 糖菓餅干經售梅林公司各種罐頭食品 油等一切送禮佳品應有盡有零整批發 特別克己價目 A690

夫子廟 太平村支店 自製 蝦子鯗魚 白糖楊梅 新到眞正西湖藕粉 透味燻魚 桂花牛梅 蘇州美味 楓魚 玫瑰 香糟 乳腐 經理 東山嚴大德堂 白沙枇杷膏

馬慶康 名師特製 檸檬夾心餅 每磅一元二角 老牌果子露 零售批發 冬瓜老婆餅 每只一角 地址 中華路一六五號 各大茶食店均有代售 A365

新開 一品公寓 首都唯一旅社 西式房間 佈置新穎 涼臺屋頂 避暑尤宜 開幕伊始 定價低廉 長期顧客 竭誠歡迎 地址 國府前太平橋南九十號 後部（現鐵道部） A691

福記 萬全酒菜館 本館正式復業 精製筵席餚饌 著名越產紹酒 喜慶宴會小酌 特聘高等名師 各地風味兼備 妙齡女侍招待 無不盡善盡美 地址 夫子廟貢院東街 A664

双葉閣菜社 本社悉心考究 烹調閩浙雅菜 和菜一元可做 堂筵送出兩宜 溫柔誠懇招待 並售福建士產 推進營業爲本 精製閩點各色 利便顧客來菩 選請二元竈妹 佳味暢懷稱意 價錢比別便宜 三樓晏會 酒席樓下 設備小吃 樓兩相宜 重金禮聘名廚 並備堂吃帶回 筵席拾元起碼 訓練侍侍週美 客飯麵點均有 賜顧莫不歡迎 A668 中山路49福昌飯店隔鄰 電話二三一六四號

北平泰山飯店 正式復業 高尚筵席 北平醬時 坐位寬暢 聘平名師 掛爐甜鴨 精良細點 空氣流通 應時宴會 燒烤魚翅 房間清潔 議會咸宜 地址 中山東路三二八號 太平路東首 A636

樂園飯店 本店便利顧客起見特設皮鞋部精工專製異式男女各樣皮鞋 本社專辦 維新筵席 改良和菜 各省佳餚 零折碗菜 隨意便酌 早晨細點 應有盡有 蘇滬秀姝 隨堂招待 如蒙惠顧 竭誠歡迎 地址朱雀路一百另三號 A524

大東酒樓 高尚酒席 隨意小酌 應時佳餚 早茶細點 零折碗菜 早晨茶資奉送 特聘新到蘇滬妙齡名姝爲招待服務慇勤承蒙賜顧特別歡迎 地址 夫子廟貢院東街 A527

太平洋酒菜館 本號附設津川名菜 女子招待 空氣流通 咖啡部 各種筵席 房間清潔 如蒙惠顧 隨意便酌 坐位寬暢 特別歡迎 地址 夫子廟貢院東街 電話二一七四八 A531

大陸 西餐館 牛肉莊 自製各種德式香腸火腿選運青島黄牛肉各種食品一應俱全 中山路一一七號 電話二三〇九三號 中山路二二五號 電話

新開 吳宮飯店 各界旅客注意 房間優美 佈置新穎 附設浴室 禮貌週到 器具摩登 花園別緻 清潔衛生 開幕伊始 禮堂富麗 空氣新鮮 茶房訓練 定價低廉 地址 國貨銀行街四號 電話 二二九〇二 A528

福昌飯店 甲等房間每天日金十五円 乙等房間每天日金十二円 早茶日金一円五十錢 午餐日金二円五十錢 晚餐日金三円 電話22577 （二樓）餐廳 電話23372 （三樓）旅館 電話23373 （五樓）餐廳 南京中山路五十七號 A533

新開 上海飯店 本店適應現代潮流增進各界口福起見新建樓房開設京錫菜館特聘名廚悉心研究烹調得宜精製高尚筵席早晨茶點敎請名姝慇懃招待承蒙賜顧無任歡迎 地址 中山東路土街口東 A480

元記 別有天菜社 本社屋頂花園 各界宴會小酌 精製酒席佳餚 特聘蘇滬名姝 國歷六月十二 設備美麗雅緻 使君稱心滿意 無不悉心研究 招待尤爲週到 即行正式開放 電話二四三九號 地址 夫子廟新姚家巷口 A523

浙紹 六華春酒菜館 地址 貢院東街 電話二二七四七號 A522

從丁春舫之死說起

超然

在本月十七日各報均刊有這樣一條消息，標題是「投機商的殷鑑」，內容是：

「居住上海善鐘路榮廬別墅二十四號之無錫人丁春舫，年三十四歲，素業棉紗，最近因投機棉紗，不料一再跌價，致了虧折三十餘萬元，除傾家蕩產外，不敷甚鉅，丁以一時悔恨交攻，遂萌死念，於昨夜突吞生鴉片燬自殺，至二時許，被家人發覺，乃急送醫院救治，惟中毒已深，延至清晨三時許斃命」。

看到了這樣一則新聞，在明瞭丁春舫原爲之投機棉紗失敗而死以後，我們却由同情而變爲憎恨和憤慨了。

在目前這樣一個艱難的時代裏，生活程度之高漲，使每一個民衆幾至於慘斃之時，我們實不能容忍像丁春舫其人的存在，可是像丁春舫其人，不僅不見其絕跡，反跟着百物騰貴而增多擴大起來，他們明知這種非法的牟利會予全般民衆蒙受厄幸，但是他們爲了漁利可圖並不顧慮及此的。

我們並不是一定咬定牙根詛罵着像丁春舫之類的人，吞服鴉片或至重跳河而自殺纔是之，而且我們也決不還這樣的咀咒，不過也由於丁春舫個人的自殺，而作爲了全般投機商的殷鑑，還是着着實實的，除非投機商眞的喪盡天良！

在另一方面，也即是在以此警告投機商以外者，即是我們熱誠希望當局要嚴懲此種投機商，當局實可以不必有絲毫容忍和姑息，因爲眞正殺害民衆的劊子手，原正就是他們！

有許多人說，祇專把中國民族性改造得更壞更惡劣了，我們在提起丁春舫這般人時，實又感到無限的感慨和嗟嘆！但是還種感傷已是無濟於事的，已是挨到非用斷然的手段來處理不可的時候了。

惡訊

白水

一向回到寓所，總得要先喝兩盅清茶，吸幾口煙捲；然後背着手，仰着頭，默然的立在迎山窗前，凝視着天空，深沉地回憶他日間工作的經過。今天剛回到寓所的他，神情恍惚，有些覺得異樣；獨自坐在一張靠窗的寫子邊旁，右手支頤，身子斜倚在椅背上，低着頭，怔視着放在檯子上的那封信。

這封信他看了又看，老是不忍釋手，不知不覺，翻來覆去看了有好幾遍。的確地，他對於信上所帶來的消息是有些感到懷疑；與其說他是懷疑，不如說他是恐懼吧！

爲了這信上的消息是過於使他驚愕了；他幾乎疑惑自己的眼睛看花了，於是他又重新拿起了那封信，聚精會神的再默讀一遍：

琦兄：

從你的來信上面知道了我們的故鄉，G城別來無恙，雖然有幾處據你說是受過砲火的洗禮，遭過戰爭的摧毀；然而那是免不了的。試問現在那一處不都是烽火連天屍骨遍野呢！

那是你知道的——三年前，夢想做一個亂世英雄的我，不顧一切，離開了故鄉，拜別了白髮蒼蒼的慈母，踏上了這前途茫茫的征程。

三年來到處流浪的我，過着東逃西奔顛沛流離的生活，受盡了風霜，嚐遍了辛苦，使我飲滿了人生的苦酒；然而那不過是個肉體上的物質享受問題。惟有目睹整千上萬的年青同伴，一個個斷指裂腐，血肉橫飛不斷的死亡於異地，那確實使我這顆脆弱的心靈，受了莫大的震撼。

我還記得，是個初春的早晨，忽然得到良兄於××處遭砲擊的消息，當我連忙跑到那兒的時候，已無呻吟之聲，只剩下了血肉模糊的尸體橫放在我滿腔熱淚的眼前。

我知道良兄是你的好友，也是你唯一的知音；你倆從青梅竹馬的童年，相處到埋首案頭的少年；我本不想將這不幸的消息告訴你，使你也陪我流着辛酸的淚，但是事實俱在，遲早你是會知道的，我又怎能隱瞞呢？不過希望你不要將這惡訊傳到我們的故鄉G城去，免得使我那倚門望歸的慈母，因良兄之死，而聯想到我的處境之危吧！

朋友！你來信不是說等待着我的歸來嗎！唉！我怎樣回答你呢？我的心都要破碎了！老實說，我是朝不知暮的，講別的或者你不信，由良兄的逝世就可知道我也是站在死亡線上的犧牲者呵！

說來慚愧，過去的我，連懸別的文字，凄涼的話句，都不愛去寫。那時我以爲這是無病呻吟，近乎自尋煩惱的。然而離幾何時，三年後的我也竟變成了一個背人飲泣憂鬱的弱者了。

夜深了！面前的燈油也快燃盡了；在搖曳將熄滅陰黯的光影裏，似乎又有着良兄血肉模糊的尸體，隱現在我惺忪的眼前；我的毛骨覺得有些悚然，使我不敢再往下寫了，只好暫時擱筆，假使下次能再有機會握管的話，我當和你長談。祝你身心俱快　你的朋友平

他讀完了那封信，頭腦有些覺得暈眩，支頤的右手感到一種熾烈的奇熱，忐忑不定的心中，似乎若有所失，於是他放下了那封信，木然地又立在他往日沉思的窗下。然而兩腔熱淚，已不禁奪眶而下。

窗外的夕陽，已爬下了對面的山腰，灰色的天空，浮蕩着幾片金黃色的餘暉，初夏的晚風，吹來了一陣青草的氣味；當他抬頭仰望的時候，只見一羣歸巢的鳥兒，欣欣地飛着，飛回到那對面的山之深處。他的心魂，由寂寞而悵惘，由孤獨而感到淒涼。

他想到童年的兒時，想起四年前剛踏入社會謀生時，琦負笈故都的求學時，更憶在他過去一切的往事裏，都深刻的印着良兄不可磨滅的痕跡。

頃刻之間，不覺已暮色沉沉，大地靜靜的投入夜的懷抱，在萬家燈火的時候，只有琦懷着一顆失了知音的心，追憶他的亡友，仍凝立在那黑暗的窗下。

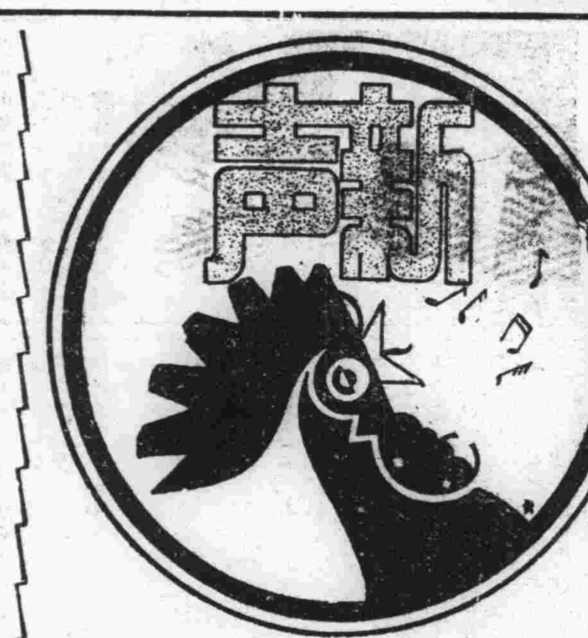

車水（下）

葉野

永昌穿着竹布長衫，拿着手杖，後面跟着五六個家丁，在田埂上巡察，看他秧田裏水，可有人偷挖斷他的田堤，漸漸的走到他們身邊。

「永昌來啦」！有痣的青年，看見他來了，打斷他們的話，輕輕說了一聲，仍脫不了他那粗大的喉嚨。

「永昌哥。」那年老的人，臉上堆滿了笑容招呼着。

「你們很辛苦，日夜忙着車水，現在秧怎麼樣了？」他似乎沒有聽見他的招呼，一面問着一面在看他們田裏枯黃的秧，躺在田中，現出他那得意的笑容，嘴上翹着幾根八字胡鬚在扮着。

「永昌哥！我們很想求你幫……」明在懇求他，話還沒說完，被他截住。

「現在我田裏的水還沒有充分，請你們自己想辦法吧」！他走了，幾個雄昂的影子在田堤上搖動。

他們嘆着氣，無精打采的在車輪上盤迴着，目送他們的影子，水車漸漸的抽踏不動。

「塘水乾啦！塘水完啦」！恒寶和幾個農人在叫喊！

「怎麼辦，水已完啦！田裏仍是沒有。」每個人又恐慌又失望。

他們工作停止了。一切都靜寂下來。只有「噓噓」！繼續的嘶，他們抬頭看着天空，一片黑雲都沒有，使他們失望低下頭。

無題集

友蘭

寫文章是苦事，熱天寫文章尤其是苦中之苦！汗流夾背，六神無主，還要俯案構思；蚊子臭虫，蒼蠅，跳虱，或明攻，或暗襲，或包抄，或「游擊」，叫你防不勝防，療不勝療；晚上，他人莫不逍遙納涼，而自己則無此幸福！有此三點，所寫出的心血，豈僅「文章是自己的好」而已？應於其上冠「天下的」三字方對。

× × ×

沒有老婆的人，天天嗟歎無所慰籍，及至有了老婆了，又天天嗟歎老婆的代累！自己沒結過婚，一方面盼望結婚早日的來到，同時，又担心結婚以後的生活。心緒矛盾如此，可笑！

× × ×

誰敢謂中國人爲一懦怯的民族乎？說此話者應打嘴吧三百！何以言之？曰：中國人的勇敢精神，早已在「吃」字上顯露無遺，處此年頭又處此夏令，一般人仍是大魚大肉不離口，來過不易的法幣固非所恤，肚皮裏「通貨膨脹」也管他娘，即使因此而進醫院也無關係，此非具有勇敢的精神何得如此？

× × ×

我於讀文章有三怕：明明一句可完者，爲了騙稿費，故意拉上十餘句，一怕長；明明他人已經談過，却偏偏要說之再說，說來說去，還不是那回事，二怕臭；無病呻吟，「妹妹！哥哥！」不知說些什麼屁話？三怕肉麻！此三種文章，於今日文壇上數見不鮮，安得祖龍復生？一把火把牠燒之乾淨。

× × ×

人之一生奔奔跑跑，打打鬧鬧，哭哭笑笑者，爲的究竟是什麼？爲吃飯嗎？似乎不值得這麼小題大作，爲女人嗎？何必這樣呆，……我百思不得其故，唔！有了，或者說人生是前進的，不如此就算不得「前進」的「人生」，然「前進」的「人生」，竟是奔奔跑跑，打打鬧鬧，哭哭笑笑乎？靜夜思之，可發一大噱！

× × ×

我以爲今日之女子中學大學之類應一律裁撤，試問畢業於此中的一般「女秀才」，除了會向她的他撒嬌撒癡外，能夠煮飯燒菜，洗衣補襪，掮小孩，作家庭工作否？（此語跡近侮辱女性，然清者自清，濁者自濁，幸勿悞會，統請原諒！）

房子的糾紛【下】

林凡

「朋友！我看你是位學生，我不欺負你，老實說，你告我還得花訴訟費，一張狀紙也得六毛，再說法律上明明的規定着！非欠租兩個月才能打官司，這才一個月，不信你看條文去？」

結果還是他慈悲，也是我的學生的面子，他答應我：「兩月以後搬家。」

過了三月有餘，他才搬走，只好又叫那聽差去看房子，還是每天一元，這回我可不敢再貼出租房條兒了。

三

不知託過多少朋友，間接而又間接的才找到一位朋友來住，既是朋友，租金也不計較，三十間房才租十九元半，所難的是這位朋友在外埠作事，一切都是他的太太主持，第一件要求便是叫我油漆房子，裱糊屋子，按磨光玻璃，我本來有些猶豫，可是經她一解釋：

「這也不過用二三百元，而且整理了你的產業，反正比每天花一元看房子的錢上算些。」

這些條件我全都履行了，她看了看都很滿意，只是：

「唔！還忘了呢？電燈沒按呀！」

「電燈，請你自己按吧！」

「林先生！還是你按吧！因爲我搬走時省事了，不然那時還得賣給你，再說：客不修店，我沒按的義務及權力。」

討論了半天，還是她有理，結果我又施行了，還算一切合式，她搬進去了，給了我十八元，說那一塊半扣了給老媽子的底子錢。

才過七天，她來找我，說：

「廁所裏髒的很，得開一個天窗，還得用水門汀做一個糞池。」我自然又有點猶豫了；可是她解釋道！

「這與衛生有關，也就是人命攸關，假如全家都得了傳染病，你敢負責嗎？」

我一聽這有關人命，不得不答應了。

大概兩星期之後，她又打了電話來，說請我去她家吃午飯，意思是參觀住的房如何清潔，舊地重遊，我自然高興的去了。

她指點給我，那是客廳，那是廚房，院子裏掃的很乾淨，廁所裏也够衛生，雖非抽水馬桶，而一點糞便也看不見——使我疑心她多半沒有用過。飯開上了，菜是她自己做的，除了一碗紅燉肉及一隻清蒸鷄子外，還有許多我全不知道名子的菜——雖然經她一再講述——可惜我都「就飯吃了便忘了」，在吃粥的時候，她笑嘻嘻的說：

「林先生，我託您點事。」我當時便打了一個寒噤，險些兒沒有把剛吃的飯全吐出來。

「什麼事？」

「給抽點房錢吧！你看我住的多乾淨，要租大雜院，房子要早塌了一百年。」她還有理由。

「抽多少呢？」吃了人家的飯，自然……

「改成十五元罷，此後無底子錢了」，原來這一頓飯的代價是四元半，不是這麼說——一餐每月的利息是四元半。

想不到剛過了三天，她又找我來，還是請我吃飯，我因爲這個大餐太貴，實在吃不起，即婉詞謝絕了，可是事情不是這樣簡單，她又找出當初介紹人，是請我給她打一口「自來井」，理由是近日自來水常停水，我聽了這個請求，知道她是得寸進尺，如果再答應她，我將來恐怕永無寧日，我想：

「要不是我父親的遺產，我把房子送給她倒省事，井是不能打，不願住，趁早搬家。」

人們都說賃房苦難，其實出租也不易，眞的，要不是父親的遺產，說不定我早賣掉了！

百齡醫院 復業露佈 六月二十五日開診 花柳病專門 統治內外各科，產科 院址國府路九九號 電話二三四九七 A694

國醫 楊伯雅先生 回京應診 仍在原址慧圓街十三號 掛號處啓事 A693

葆初療所 謝惟仁醫師 診科花柳科及新法戒煙 時間上午九時至下午四時 地址昇州路二六三號（糯米巷口對面） 統治內外各科 尤精內科 A554

國醫 推拿科徐希濤 專治中風不語半身不遂四肢麻木手足拘攣筋骨疼痛肝胃氣痛肺癆吐血痞塊膨隔腰酸膝軟經期不調小兒驚風跌打損傷 診所 復興路南首廳後街八號 A553

張簡齋中醫 助醫 鄧魯泉 專治內婦兒科 診所 長樂路大德堂藥號內 鞍轡坊1313張醫原址隔壁 A673

醫師黃達珊 回京復業 科目 內科 婦人科 小兒科 花柳科 皮膚科 肛門科 泌尿器科 神經系科 門診 每日上午八時至下午五時 出診 下午五時後 午前預約 地址夫子廟市府路二十四號 A671

崔俊良診療所 專門梅毒淋濁 兼治內外各科 包醫藥費十元注射自備 地址昇州路西糯米巷口

南京 鍼灸療養院 門診部 療養部 中風不語半身不遂口眼歪斜口角流涎牙關緊閉手足麻木 癲癇諸邪痞塊肺癆筋骨疼痛目腦痰氣心胃氣痛食積痞塊喉嗽男子遺精五淋白濁梅毒下疳婦人翻胃血吐 調經閉經成喘癆經行腹痛腰痛膨脹水腫小兒驚風內外 痔瘡大小便血膨食膨五隔癱瘓鶴膝風 一切疑難雜症 金針科醫師李靖方 白下路昇平橋西廠十一號 A561

國醫徐又椿 小兒內婦專科 診所 大香爐一三三號 天壽堂藥號間 時間 門診上午七時 出診午後一時 A603

樵山醫院 專治內科外科性病科 附設一純齒科部 特設電療科愛克司光線 門診每日上午九時至下午四時 星期日上午 出診每日下午四時至七時 星期日及節日休診 院址中山路二七一號 A593

中醫張仲樑 兒科專家兼內婦科 診所 明瓦廊九十八號（原住新街口） A523

省二醫院 內科 外科 婦科 花柳科 小兒科 女醫接生 包戒煙毒 院址碑亭巷二四七 A552

劉浩醫師 開診 地址 鼓樓湖南路西橋口七十四號 科目 內科（心臟血管肺肝胃腸）小兒科 皮膚花柳科 性病等 神經系疾患及傳染 眼科 新法戒煙 時間 門診上午八時至十二時 下午二時至六時 午五時至七時 午後停診 假日 特診隨請隨到 午前預約 星期三及下午出診 A453

中青齒科醫院 林中青 齒科醫師 齒科全科 院址遊府西街45號 電話二一四三六號 A553

厲羣牙醫師 診治科目 鑲補科 拔牙科 口腔外科 保存科 牙列矯正科 治療 門診 上午九時至下午五時 院址 中山北路五〇八號鼓樓醫院南首 A551

神針治病 以針導氣 不粘皮膚 專治男女老幼內外一切疑難大症 如咳喘吐血 癆傷痛食 胃氣腹痛痞塊痢疾半身不遂筋骨酸痛腦漏牙疳喉症諸瘡腫毒痔瘻楊梅淋毒腎虧虛弱久不生育月經不調 白帶 隱疾經神失常偏墜諸疾新舊病患 凡經針治常日均能見效倘病人不便親到在衣服外插針不粘皮膚 亦可將衣送來針治 僅取號金肆角平民減半 地址洪武路八條巷西首一號 吳建成啓 A654

廣東醫院 程立鈞醫師 專門 戒煙 戒毒 凡鴉片紅丸白麵不論新舊癮或曾戒復吸者本醫師以最新特效療法一二星期便可徹底斷癮戒時絕無痛苦不礙工作 兼內外各科 章程函索即寄 院址中華路府東街 A549

竹口醫院 科目 產婦科 性病科 內外科 電療科 眼耳科 喉鼻科 齒科 小兒科 院長 醫學博士 竹口文雄 病房清潔 房屋清靜 最宜療養 院址 洪武路決洪街 電話二一三四七 A546

性病專科醫師 胡洪模 回京復業 時間上午八時至下午六時 星期照常 地址江寧府砂珠巷博濟醫院

專醫 發育不全 陽萎早洩 角事無能 缺乏快感 腎虧遺精 神經衰弱 各期梅毒 根本治療 新舊白濁 限日除根 單雙魚口 不用開刀 軟硬下疳 兩針全癒 敝院在京設立已有十五年 未設立分院 謹此通告

產科 婦科 女醫徐松芬 兼治內外各科 包戒煙毒 中華路二十二家巷二號 A633

廣通醫院 華達三醫師 主治 內外全科 花柳病毒 包戒煙毒 婦女痛經 久婚不孕 腎虧早洩 地址中華路青年會對面 A634

鴉片 嗎啡 海洛英、戒煙聖藥 四巴諾露 特效止痛、鎮靜止咳、包裝方便 十管入 三〇五入 五十管入 五〇五入 一百管入 注射用 北中支總發賣 朝日製藥株式會社 北平支店 南京批發處 夫子廟龍門街廣生大藥房 太平路大華藥房 各大藥房均有代售 A637

康福多 純淨及含幾怪 片劑液劑 功效相同 A524

強身保腎丸 腎虧精衰 腦衰血虛 未服強身保腎丸前不知他的補力偉大 已服強身保腎丸後方知他的功效超羣 ▲青年服強身保腎丸：立止夢遺滑精 ▲壯年服強身保腎丸：能治早洩陽萎 ▲老年服強身保腎丸：立愈腰背酸痛 ▲病後服強身保腎丸：回復原有健康 ▲無病服強身保腎丸：常駐青春不老 每盒洋一元五角另贈一小盒一月量 每盒七元五角 蘇州觀西街濟衆藥社發行郵購加費二角 蘇州濟衆藥社發行 南京代理夫子廟廣東生藥房 府東街中美 中華路華安 珠江路福安 魚市街東南 昇州路昇州 下關新華藥房 A672

國藥瑰寶調經素 專治婦女百病對於經閉經痛尤有不可思議之功 本京總代理朱雀路佩臣氏藥房 A689

與久那兒 鴉片嗎啡海洛英最新戒除聖藥 中支總批發處 國際新藥研究所 南京太平路文昌巷久華公寓內 南京總代經售處 南京建康路四九一號 東西大藥房 各重要大藥房均有代售 A659

北京榮寶齋書紙店 南京分店延齡巷五十九號 電話二二二四九 本店專售現代名人書畫聯對屏條冊頁扇面 仿古詩箋 信封信紙 文房四寶 碑帖 代客裝裱 A539

泰和製版所 精製 特點 網綫銅版 照相鋅版 無光銅版 套色鋅版 出品精良 交貨迅速 約期不悞 價目克己 地址 南京中華路三三二號 A540

銀星照相製版所 銅版鋅版 精製鋼印機器 地址 中山東路二〇二號 亞洲照相館 太平路淮海路口 新都照相館 夫子廟龍門街口 A681

一粒靈 戒毒特效良藥 包戒白麵 專戒鴉片 有法國新品的 君之難題一朝解決 當日見效無效還洋 每盒五元特價每盒三元五角 南京總經理建康路太和藥房 北門橋魚市街新中央藥房 A651

濟華堂大藥房 正式開幕 （附設調劑部代配原文處方） 專售各國新藥泰西原料 醫用器械化粧香品 地址太平路二四七號鴻發藥廠原址 A518

白敬宇眼藥 主治沙眼，溪淚，及各種時行目疾 店址：南京朱雀路奇望街白下路昇平橋 A565

解毒花柳丸 百補遺精丸 補虛白帶丸 調經鳳凰丸 立止狐臭粉 蘇州觀西街濟衆藥社製 南京夫子廟廣東生藥房每元一五角 內售